

របាយការណ៍  
ប្រចាំឆ្នាំ ២០១៩

# មាតិកា

បេសកកម្ម និងទស្សនៈវិស័យ.....i-ii  
ប្រវត្តិសង្ខេបរបស់ស្ថាប័ន.....iii  
ព័ត៌មានអំពីស្ថាប័ន.....iv  
ពាណិជ្ជកម្មសង្ខេប.....v-ix  
អភិបាលកិច្ចរបស់ស្ថាប័ន.....x-xiv

## **របាយការណ៍ហិរញ្ញវត្ថុបានធ្វើសវនកម្ម**

របាយការណ៍របស់ក្រុមប្រឹក្សាភិបាល.....១-៣  
របាយការណ៍របស់សវនករឯករាជ្យ.....៤-៨

## **របាយការណ៍ហិរញ្ញវត្ថុ**

របាយការណ៍ស្តីពីស្ថានភាពហិរញ្ញវត្ថុ.....៩  
របាយការណ៍ស្តីពីលទ្ធផលពេញលេញ.....១០  
របាយការណ៍ស្តីពីបម្រែបម្រួលមូលធន .....១១-១២  
របាយការណ៍ស្តីពីលំហូរសាច់ប្រាក់.....១៣-១៤  
កំណត់សម្គាល់លើរបាយការណ៍ហិរញ្ញវត្ថុ.....១៥-៦១

ព័ត៌មានហិរញ្ញវត្ថុបន្ថែមនិងកំណត់សំគាល់ដែលត្រូវដោយធនាគារជាតិនៃកម្ពុជា....i-v

# ១. បេសកកម្ម និងទស្សនៈវិស័យ

## ក. បេសកកម្ម

គ្រឹះស្ថានមីក្រូហិរញ្ញវត្ថុ ភីជី ឌីវេឡុបម៉ិន ម.ក គឺជាគ្រឹះស្ថានហិរញ្ញវត្ថុមួយដែលផ្តល់នូវសេវា ហិរញ្ញវត្ថុខ្នាតតូច និងមធ្យម ដែលជួយទ្រទ្រង់ដល់សាធារណៈជនឱ្យមានជីវភាពរស់នៅកាន់តែប្រសើរឡើងតាមរយៈការផ្តល់កម្ចី ដោយមានអត្រាការប្រាក់សមរម្យ និងសេវាកម្មឆាប់រហ័សជូនទៅដល់អតិថិជន សហគ្រាសធុនតូច និងមធ្យមនៅទីក្រុង និងតំបន់ជនបទ។



## ខ. ទស្សនៈវិស័យ

ដឹកនាំគ្រឹះស្ថានមីក្រូហិរញ្ញវត្ថុ ភីជី ឌីវេឡុបម៉ិន ម.ក ក្លាយទៅជាគ្រឹះស្ថានមីក្រូហិរញ្ញវត្ថុដំបូងគេរបស់អតិថិជនដែលផ្តល់ភាពងាយស្រួល និងធ្វើពិពិធកម្មផ្នែកសេវាកម្មហិរញ្ញវត្ថុនៅកម្ពុជា។



## ២.ប្រវត្តិសង្ខេបរបស់ស្ថាប័ន

គ្រឹះស្ថានមីក្រូហិរញ្ញវត្ថុ ភីជី ឌីវេឡូបម៉ិន ម.ក គឺជាគ្រឹះស្ថានហិរញ្ញវត្ថុដែលបានបង្កើតឡើងនាដើមឆ្នាំ២០១៧ ដោយបានចុះបញ្ជីពាណិជ្ជកម្មលេខ ០០០២៤៨៩៦ នាថ្ងៃទី ២៥ ខែ មេសា ឆ្នាំ២០១៧ និងទទួលបានអាជ្ញាប័ណ្ណប្រតិបត្តិការហិរញ្ញវត្ថុលេខ ម.ហា ៨៤ ចុះថ្ងៃទី ១១ ខែ សីហា ឆ្នាំ ២០១៧ ពីធនាគារជាតិ នៃកម្ពុជា។ គ្រឹះស្ថានបង្កើតឡើងក្នុងគោលបំណងជួយសម្រួលនូវតំរូវការហិរញ្ញវត្ថុដល់ប្រជាពលរដ្ឋទូទៅដែលពុំមានលទ្ធភាពក្នុងការស្វែងរកប្រភពទុនក្នុងការបង្កើត និងពង្រីកអាជីវកម្មរបស់ខ្លួន។



៣. ព័ត៌មានអំពីគ្រឹះស្ថាន

គ្រឹះស្ថាន

គ្រឹះស្ថានមីក្រូហិរញ្ញវត្ថុ ភីជី ឌីវេឡបម៉ិន ម.ក

ចុះបញ្ជីពាណិជ្ជកម្មលេខ

០០០២៤៨៩៦

ទីស្នាក់ការចុះបញ្ជី

ផ្ទះលេខ ២០ ផ្លូវលេខ ១៧៨ សង្កាត់ ផ្សារថ្មី៣  
ខណ្ឌដូនពេញ រាជធានីភ្នំពេញព្រះរាជាណាចក្រកម្ពុជា  
ទូរស័ព្ទ៖ (០៩៨) ៩៩៩ ១១១/ ៩៩៩ ៦១១  
អ៊ីម៉ែល៖ INFO@PGDEVELOPMENTBANK.COM

កាលបរិច្ឆេទដំណើរការអាជីវកម្ម

ថ្ងៃទី២៥ ខែមេសា ឆ្នាំ២០១៧

សវនករ

ក្រូ (ខេអេច) ឯ.ក

## ៤. ពាណិជ្ជកម្មសង្ខេប

### ៤.១. ចំណាប់អារម្មណ៍របស់ប្រធានក្រុមប្រឹក្សាភិបាល



ប្រទេសកម្ពុជាមានសន្តិភាព ស្ថិរភាព និងកំណើនសេដ្ឋកិច្ចប្រកបដោយនិរន្តរភាពទើបធ្វើឲ្យមានការកើនឡើងគួរឲ្យកត់សម្គាល់នូវចំនួនគ្រឹះស្ថានហិរញ្ញវត្ថុក្នុងឆ្នាំ២០១៩ ដែលបច្ចុប្បន្នមានធនាគារពាណិជ្ជ ចំនួន៤៧ ធនាគារឯកទេស ចំនួន១៥ គ្រឹះស្ថានមីក្រូហិរញ្ញវត្ថុ ចំនួន៨២។

យើងខ្ញុំសូមស្វាគមន៍ចំពោះបទប្បញ្ញត្តិថ្មីៗ ដែលបានដាក់ចេញដោយធនាគារជាតិនៃកម្ពុជា ដែលផ្តោតលើការឆ្លើយតបទៅនឹងតម្រូវការកាត់បន្ថយហានិភ័យ ការពារផលប្រយោជន៍របស់ភាគីពាក់ព័ន្ធហើយជាពិសេស ដើម្បីពង្រឹងការ ការពារអតិថិជនក្នុងចំណោមយន្តការជាច្រើនផ្សេងទៀតដែលមានគោលដៅល្អបំផុត ដើម្បីធានាកំណើនប្រកបដោយនិរន្តរភាពនៅក្នុងវិស័យហិរញ្ញវត្ថុ។ ដោយសារតែធនាគារពិភពលោក និងធនាគារអភិវឌ្ឍន៍អាស៊ី បានព្យាករណ៍ដូចគ្នាលើកំណើនសេដ្ឋកិច្ចដែលកើនឡើង ៧% សម្រាប់ឆ្នាំ២០១៩។ កំណើននេះបន្តរីកចម្រើនក្នុងល្បឿនមួយដ៏រឹងមាំ ដោយសារការជម្រុញនាំចេញ ភាពរឹងមាំនៃសំណង់ និងអចលនទ្រព្យ និងសកម្មភាពទេសចរណ៍ជាមួយលក្ខខណ្ឌនៃអាកាសធាតុ និងការគាំទ្រលើគោលនយោបាយសារពើពន្ធ។

ចំពោះទស្សនវិស័យឆ្នាំ២០២០វិញ បើយោងតាមរបាយការណ៍របស់ធនាគារជាតិនៃកម្ពុជា ស្តីពីកំណើនសេដ្ឋកិច្ចគឺនៅរក្សាកំណើនស្ថិរភាពប្រហែល ៧% ក្នុងឆ្នាំ២០២០ ដោយសារកំណើននៃការនាំចេញ លំហូរនៃការវិនិយោគបរទេស, វិស័យទេសចរណ៍, សំណង់ និងអចលនទ្រព្យ។ វិស័យទាំងអស់នេះរំពឹងថានឹងបន្តរីកចម្រើនថែមទៀត។

ទោះបីជាយ៉ាងណាក៏ដោយមានហានិភ័យចម្បងៗ មួយចំនួនសម្រាប់កំណើនសេដ្ឋកិច្ចក្នុងឆ្នាំ២០២០នេះ។ សម្រាប់ហានិភ័យខាងក្រៅ រួមមានការធ្លាក់ចុះល្បឿនជាងការរំពឹងទុករបស់សេដ្ឋកិច្ចចិន ដែលអាចជះឥទ្ធិពលអវិជ្ជមានដល់សេដ្ឋកិច្ចកម្ពុជា ដោយសារកម្ពុជាមានទំនាក់ទំនងជិតស្និទ្ធជាមួយចិន។ លើសពីនេះ ការអនុវត្តគោលនយោបាយការពារ

និយមអាចប៉ះពាល់ដល់ការនាំចេញរបស់ប្រទេស។ ជាចុងក្រោយ បញ្ហាដែលអាចនឹងកើតមានដោយសារជំងឺរាតត្បាតជាសកលនោះគឺ មេរោគកូវីដ១៩ដែលកំពុងរាលដាលពាសពេញពិភពលោក នឹងជះឥទ្ធិពលដល់កំណើនសេដ្ឋកិច្ចក្នុងរយៈពេលខ្លី ដោយសារតែការធ្លាក់ចុះនៃវិស័យទេសចរណ៍ ការថយចុះការផ្គត់ផ្គង់វត្ថុធាតុដើម ដល់វិស័យកាត់ដេរ វិស័យសេវាកម្ម និងបដិសណ្ឋារកិច្ច។ ក្នុងដំណាក់កាលនេះ យើងពិបាកក្នុងការទស្សន៍ទាយពីផលប៉ះពាល់ទៅលើកំណើនក្នុងរយៈពេលខ្លី និងរយៈពេលវែង។

ជាចុងក្រោយនេះ យើងខ្ញុំសូមសម្តែងនូវការងើងគុណដល់រាជរដ្ឋាភិបាលនៃព្រះរាជាណាចក្រកម្ពុជា ធនាគារជាតិនៃកម្ពុជា និងយ័តករ ព្រមទាំងអាជ្ញាធរគ្រប់លំដាប់ថ្នាក់ ដែលតែងតែជួយគាំទ្រ និងប្រឹងប្រែងអភិវឌ្ឍឧស្សាហកម្មហិរញ្ញវត្ថុកម្ពុជា ពិសេសក្នុងវិស័យគ្រឹះស្ថានមីក្រូហិរញ្ញវត្ថុតែម្តង។



**៤.២. សង្ខេបសមិទ្ធិផលហិរញ្ញវត្ថុរបស់ស្ថាប័ន**

លទ្ធផលប្រតិបត្តិការ	៣១ ធ្នូ ២០១៩	៣១ ធ្នូ ២០១៨
ប្រាក់ចំណេញមុនពន្ធដកពន្ធ	(១២៣,០៤៦)	(២២២,៥៩៣)
ប្រាក់ចំណេញសុទ្ធសម្រាប់ការិយបរិច្ឆេទ	(១២៣,៥៦៧)	(២២២,៩១១)
<b>ទិន្នន័យហិរញ្ញវត្ថុសំខាន់ៗនាចុងឆ្នាំ</b>		
សរុបទ្រព្យសកម្ម	១,៦៧៨,៨៦៨	១,៨០០,៧៤៧
ឥណទាននិងបុរេប្រទាន- សុទ្ធ	៥៣៩,១៣៨	៣៨១,២៩៧
ភាគហ៊ុនទូទៅ	២,០០០,០០០	២,០០០,០០០
មូលនិធិម្ចាស់ហ៊ុន	១,៦៥៣,៥២២	១,៧៧៧,០៨៩
<b>អនុបាតហិរញ្ញវត្ថុ</b>		
ការបង្វិលចំណូលលើទ្រព្យសកម្ម	-៧.៣៦%	- ១២.៣៨%
ការបង្វិលចំណូលលើមូលនិធិម្ចាស់ហ៊ុន	-៧.៤៧%	- ១២.៥៤%
មូលនិធិផ្ទាល់ជៀបនិងទ្រព្យសកម្មសរុប	៩៨.៤៩%	៩៨.៦៩%
អនុបាតសាធនភាព	៣០០.៧៣%	៣៧២.៨៧%

### ៤.៣. ការប្រតិបត្តិតាមគោលការណ៍ និងបទបញ្ញត្តិរបស់ធនាគារជាតិ នៃ កម្ពុជា

គ្រឹះស្ថានមីក្រូហិរញ្ញវត្ថុ ភីជី ឌីវឡូបម៉ិន ម.ក ជានិច្ចកាលតែងតែអនុវត្តទៅតាម សេចក្តីណែនាំ និងប្រកាសរបស់ធនាគារជាតិ នៃកម្ពុជា។ ហើយស្ថាប័ន នឹងបន្តគោរពតាម យ៉ាងខ្ជាប់ខ្ជួននូវរាល់សារាចរណ៍ណែនាំ ប្រកាស និងបទបញ្ញត្តិផ្សេងៗ ដែលចេញផ្សាយ ដោយធនាគារជាតិ នៃកម្ពុជា។

### ៤.៤. សេចក្តីថ្លែងអំណរគុណ

អភិបាល របស់គ្រឹះស្ថានមីក្រូហិរញ្ញវត្ថុ ភីជី ឌីវឡូបម៉ិន ម.ក យើងបានប្តេជ្ញារក្សានូវ ស្តង់ដារខ្ពស់ក្នុងការអនុវត្តន៍អភិបាលកិច្ចរបស់ខ្លួន ព្រមទាំងជំហរនៃកិច្ចប្រតិបត្តិអាជីវកម្មជ័រ រឹងមាំក្នុងគោលដៅធានាឱ្យបាននូវនិរន្តរភាពនៃការវិវត្តន៍របស់មីក្រូហិរញ្ញវត្ថុ និងការពារ ផលប្រយោជន៍ចំពោះភាគីដែលពាក់ព័ន្ធទាំងអស់ ព្រមទាំងដាក់ចេញនូវបទបញ្ញត្តិ និងបទ បញ្ជាទាំងឡាយ ដើម្បីដឹកនាំបុគ្គលិកទាំងអស់ឆ្ពោះទៅកាន់ឥរិយាបថដែលប្រកបដោយ ក្រមសីលធម៌។

ជាទីបញ្ចប់ តាងនាមឱ្យគណៈគ្រប់គ្រង និងបុគ្គលិកទាំងអស់ ខ្ញុំសូមថ្លែងអំណរ គុណយ៉ាងជ្រាលជ្រៅចំពោះរាជរដ្ឋាភិបាល ធនាគារជាតិនៃកម្ពុជា អាជ្ញាធរគ្រប់លំដាប់ថ្នាក់ និងអតិថិជនទាំងអស់ ដែលបានផ្តល់ទំនុកចិត្តគាំទ្រ និងកិច្ចសហប្រតិបត្តិការដល់ដំណើរ ការប្រតិបត្តិការរបស់គ្រឹះស្ថាន ភីជី ឌីវឡូបម៉ិន ម.ក។

### ៤.៥. រចនាសម្ព័ន្ធរបស់ គ្រឹះស្ថានមីក្រូហិរញ្ញវត្ថុ ភីជី

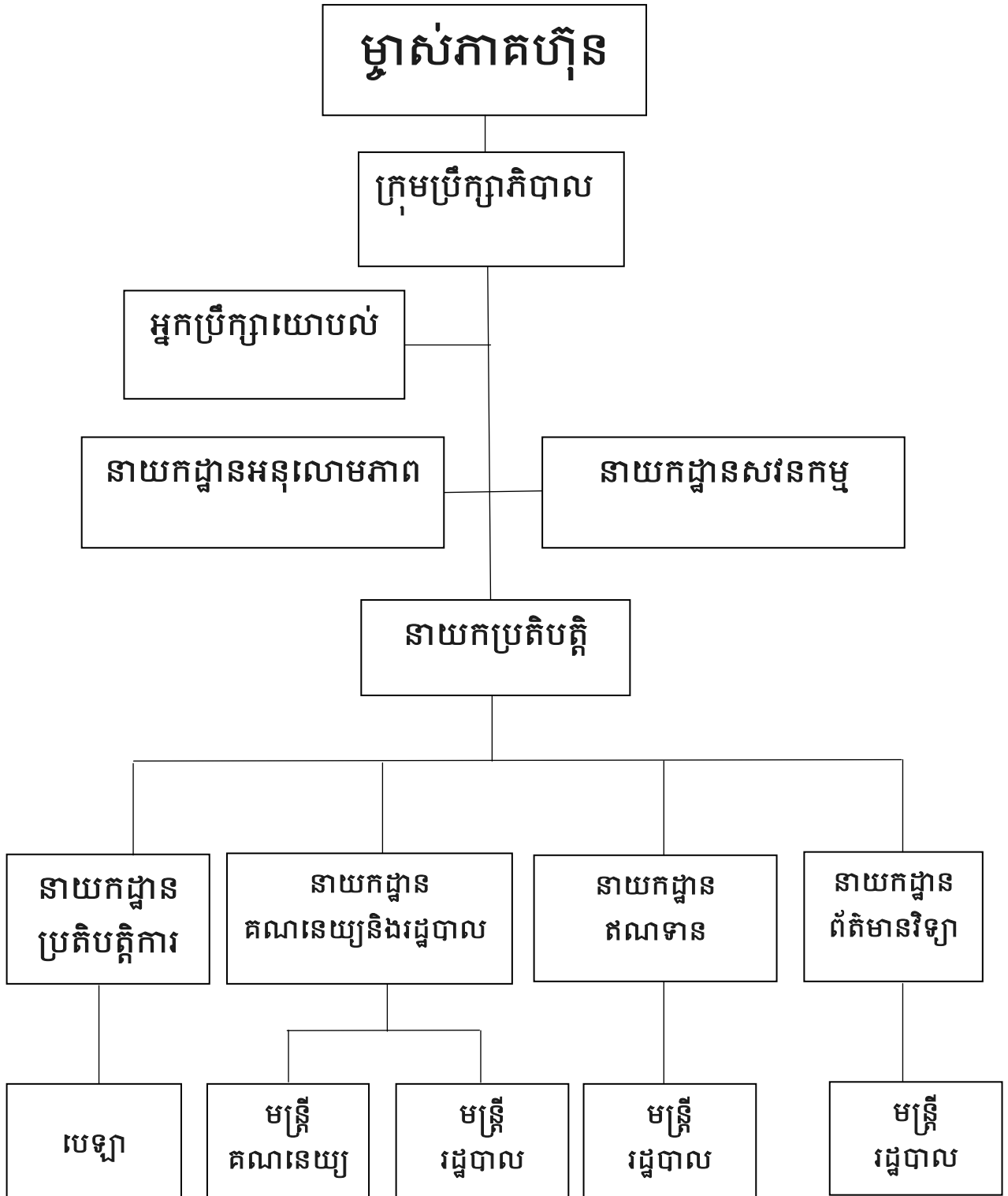

## ៥.អភិបាលកិច្ចរបស់ស្ថាប័ន

### ៥.១.ផលិតផល និងសេវាកម្ម

#### ក. ផលិតផល

ដោយមើលឃើញពីតម្រូវការរបស់ប្រជាពលរដ្ឋ ក្នុងការស្វែងរកប្រភពទុនដើម្បី ពង្រីក និងទ្រទ្រង់មុខរបរអាជីវកម្មរបស់ពួកគាត់ឱ្យកាន់តែមានភាពល្អប្រសើរ និងរីក ចម្រើនស្របតាមទីផ្សារបច្ចុប្បន្នមានការកើនឡើង គ្រឹះស្ថានមីក្រូហិរញ្ញវត្ថុ ភីជី ឌីវេឡុបមីន ម.ក យើងខ្ញុំបានផ្តល់នូវសេវាប្រាក់កម្ចីដែលអាចបត់បែនទៅតាមតម្រូវការជាក់ស្តែងរបស់ អតិថិជន ទំហំសាច់ប្រាក់ ពេលវេលានៃការសងត្រឡប់មានរយៈពេលវែង និងរបៀបនៃការ សងមានច្រើនបែបហើយអាចជ្រើសរើសរូបិយប័ណ្ណជាប្រាក់រៀល ឬជាដុល្លារអាមេរិក។

**គ្រឹះស្ថានមីក្រូហិរញ្ញវត្ថុ ភីជី ឌីវេឡុបមីន**  
**PG 限额供资银行**  
**PG DEVELOPMENT MICROFINANCE PLC.**

**ផលិតផល និងសេវាកម្ម**

- ឥណទានយានយន្ត & ឥណទានផ្ទាល់ខ្លួន
- ឥណទានអាជីវកម្ម
- ឥណទានគេហដ្ឋាន

## ខ.សេវាកម្ម

គ្រឹះស្ថានមីក្រូហិរញ្ញវត្ថុ ភីជី ឌីវឡូបម៉ិន ម.ក បានយកចិត្តទុកដាក់លើសេវាកម្ម អតិថិជនរក្សានូវទំនាក់ទំនងយ៉ាងល្អជិតស្និទ្ធ ពេលពេញដោយភាពរួសរាយញឹម រាក់ទាក់ប្រកបដោយក្រមសីលធម៌ និងវិជ្ជាជីវៈ ការងារដើម្បីធានាបាននូវសេវាល្អឥតខ្ចោះ។



**៥.២.ក្រុមសីលធម៌អាជីវកម្ម**

គ្រឹះស្ថាន បានដាក់ចេញនូវបទបញ្ជាទាំងឡាយ ដើម្បីដឹកនាំបុគ្គលិកទាំងអស់ឆ្ពោះទៅកាន់ឥរិយាបថដែលប្រកបដោយក្រុមសីលធម៌ ដោយផ្អែកទៅលើគោលការណ៍សំខាន់ៗ ដូចជា៖

- គ្មានភាពរើសអើងគ្នា
- ជៀសវាងការធ្វើឱ្យប៉ះទង្គិចដល់ផលប្រយោជន៍គ្រឹះស្ថាន
- សមភាពចំពោះបុគ្គលិក និង អតិថិជនគ្រប់រូប រក្សានូវការសំងាត់នៃទិន្នន័យរបស់គ្រឹះស្ថាន និង អតិថិជន
- ជៀសវាងនូវការកេណ្ឌប្រយោជន៍ផ្ទាល់ខ្លួនតាមរយៈប្រតិបត្តិការរបស់គ្រឹះស្ថាន

**៥.៣. ទស្សនៈវិស័យរបស់ស្ថាប័ន**

- ផ្តល់ជូននូវសេវាកម្មដ៏ប្រសើរ និងមានប្រសិទ្ធភាព
- ទំនាក់ទំនងល្អ និងមានភាពស្មោះត្រង់ចំពោះអតិថិជន និងបុគ្គលគ្រប់រូប
- ជំរុញឱ្យបុគ្គលិកសកម្ម និងមានលក្ខណៈល្អប្រពៃ តាមរយៈការបង្កើនប្រាក់បៀវត្សន៍ អត្ថប្រយោជន៍បន្ថែម និងរៀបចំពិធីជប់លៀង
- ពង្រឹងការបណ្តុះបណ្តាលបុគ្គលិកក្នុងផ្នែកថ្មីៗ
- ជំរុញឱ្យមានវិន័យល្អ
- ផ្តល់ជូននូវសេវាថ្មីៗ សំរាប់អតិថិជនយើង
- សិក្សាស្រាវជ្រាវអ្វីដែលថ្មី ហើយនិងសិក្សាអំពីការគ្រប់គ្រងហានិភ័យ

### ៥.៤.ការគ្រប់គ្រងហានិភ័យ

ការគ្រប់គ្រងហានិភ័យជាចំណុចសំខាន់ដែលគ្រឹះស្ថានមីក្រូហិរញ្ញវត្ថុ ភីជី កំពុងយកចិត្តទុកដាក់យ៉ាងខ្លាំង ពីព្រោះវាជាកត្តានាំឱ្យគ្រឹះស្ថានទាំងមូលឈានទៅរកភាពជោគជ័យ។ ទន្ទឹមនឹងនេះគ្រឹះស្ថាន មានគោលការណ៍ចម្បងមួយគឺ ទប់ស្កាត់ជាមុននូវហានិភ័យទាំងឡាយដែលអាចកើតមានឡើងចំពោះគ្រឹះស្ថាន ដោយធ្វើការកំណត់នូវវិធានការ និងការបែងចែកការទទួលខុសត្រូវខ្ពស់ប្រកបដោយភាពឯករាជ្យ ម្ចាស់ការតាមផ្នែកនីមួយៗ។ គ្រឹះស្ថាន នឹងកំណត់យកយុទ្ធសាស្ត្រដ៏សមស្របដើម្បីដោះស្រាយ និងកាត់បន្ថយនូវកម្រិតហានិភ័យដែលប្រឈមទាំងនោះ ដូចជា៖ ការទទួលយក ការដោះស្រាយ ការផ្ទេរ និងការបញ្ចៀសជាដើម ហើយគ្រឹះស្ថាននឹងបន្តធ្វើការពិនិត្យដើម្បីប្រាកដថាហានិភ័យទាំងនោះត្រូវបានគ្រប់គ្រងនិងដោះស្រាយ។



**៥.៥.គោលដៅអាជីវកម្ម**

គ្រឹះស្ថានមីក្រូហិរញ្ញវត្ថុ ភីជី ឌីវឡូបម៉ិន ម.ក បានបន្តជំហរដ៏ថេរមួយក្នុងការគ្រប់គ្រងរចនាសម្ព័ន្ធដើម្បីពង្រឹងដល់ផលប្រយោជន៍ស្ថាប័ន, បង្កើត និងបន្តការណែនាំការអនុវត្តន៍សេវាកម្មចាត់ទុកអតិថិជនជាចំបង បន្តពង្រឹងការរីកចម្រើនជាចំបងរបស់ខ្លួនដោយផ្តល់កម្ចីដល់អតិថិជន។ ក្នុងនោះ ផងដែរ គ្រឹះស្ថានមានផែនការក្នុងបន្តការផ្តោតការយកចិត្តទុកដាក់លើការពង្រីកការផ្តល់នូវកញ្ចប់ ប្រាក់កម្ចី ដោយឈរលើភាពជាដៃគូហិរញ្ញវត្ថុចំបងសំរាប់ការរីកចម្រើនរបស់អតិថិជន។

**៥.៦ អភិបាលកិច្ច**

ដើម្បីពង្រឹងនូវរចនាសម្ព័ន្ធគ្រប់គ្រង និងជាការឆ្លើយតបជាមួយនឹងសេចក្តីតម្រូវនៃច្បាប់និងបញ្ញត្តិចេញដោយធនាគារជាតិនៃកម្ពុជា យើងបានកំពុងនឹងជ្រើសរើសនិងស្វែងរកនូវបុគ្គលិកប្រកបដោយបទពិសោធន៍និងសមត្ថភាព សំរាប់ផ្នែកសវនកម្មផ្ទៃក្នុងនិងអនុលោមភាព។ ហើយជាបណ្តើរៗ គោលការណ៍សំរាប់ការត្រួតពិនិត្យផ្ទៃក្នុងនិងប្រឆាំងការសំអាតសាច់ប្រាក់ ត្រូវបានរៀបចំបង្កើតឡើង ដោយឈរលើការអនុវត្តល្អបំផុតនិងផ្អែកតាមបញ្ញត្តិនិងការណែនាំរបស់ធនាគារជាតិនៃកម្ពុជា។ លើសពីនេះទៅទៀត គណៈកម្មាធិការមួយអាចត្រូវបានរៀបចំឬបង្កើត ដើម្បីឆ្លើយតបការវិវត្តន៍របស់ខ្លួនក៏ដូចជាផលប៉ះពាល់ពីការវិវត្តនៃសេដ្ឋកិច្ចនិងវិស័យហិរញ្ញវត្ថុ។

**៥.៧ ការបណ្តុះបណ្តាលនិងអភិវឌ្ឍ**

ការបណ្តុះបណ្តាលនិងអភិវឌ្ឍជាការងារស្ងួល ដើម្បីជំរុញដល់អភិវឌ្ឍរបស់បុគ្គលិកនិងការពេញ ចិត្តរបស់អតិថិជន។ ដូចនេះហើយទើបបានជា យើងវិនិយោគលើជំនាញនិងការអភិវឌ្ឍរបស់បុគ្គលិក និងជ្រើសរើសនូវបុគ្គលិកប្រកបដោយជំនាញវិជ្ជាជីវៈ។ ជាការពិតការបំពេញតួនាទីប្រកបដោយវិជ្ជាជីវៈ ក្រមសីលធម៌ខ្ពស់សុចរិតភាព និងភាពស្មោះត្រង់ គឺកំរិតស្ងួលសំរាប់គ្រឹះស្ថានក្នុងការជំរុញនិងអនុវត្តនូវគោលការណ៍របស់ខ្លួន។ គ្រប់បុគ្គលិកនិងអ្នកគ្រប់គ្រងទាំងអស់តម្រូវអោយអនុវត្តនូវភារៈកិច្ចរបស់ខ្លួនប្រកបដោយការទទួលខុសត្រូវនិងស្មោះត្រង់ ដោយតម្កល់នូវផលប្រយោជន៍របស់គ្រឹះស្ថាននិងការពេញចិត្តរបស់អតិថិជនជាចំបង។



**គ្រឹះស្ថានមីក្រូហិរញ្ញវត្ថុ ភីស៊ី ឌីវេឡបម៉ូន ម.ក**

(បង្កើតក្នុងព្រះរាជាណាចក្រកម្ពុជា)

លេខចុះបញ្ជីក្រុមហ៊ុន: 00024896

របាយការណ៍ហិរញ្ញវត្ថុ

សំរាប់ការិយបរិច្ឆេទបញ្ចប់ថ្ងៃទី ៣១ ខែ ធ្នូ ឆ្នាំ ២០១៩

របាយការណ៍របស់ក្រុមប្រឹក្សាភិបាល .....១

របាយការណ៍របស់សវនករឯករាជ្យ..... ៥

របាយការណ៍ស្តីពីស្ថានភាពហិរញ្ញវត្ថុ ..... ៩

របាយការណ៍ស្តីពីលទ្ធផលពេញលេញ.....១០

របាយការណ៍ស្តីពីបម្រែបម្រួលមូលធន .....១១

របាយការណ៍ស្តីពីលំហូរសាច់ប្រាក់ .....១៣

កំណត់សំគាល់លើរបាយការណ៍ហិរញ្ញវត្ថុ .....១៥

ព័ត៌មានហិរញ្ញវត្ថុបន្ថែមនិងកំណត់សំគាល់ដែលត្រូវដោយធនាគារជាតិនៃកម្ពុជា..... i-v

\*នេះមិនមែនផ្នែកនៃរបាយការណ៍សវនកម្មទេ

**គ្រឹះស្ថានហិរញ្ញវត្ថុ ភីជី ឌីវេឡូបម៉ិន ម.ក**

(បង្កើតក្នុងព្រះរាជាណាចក្រកម្ពុជា)

លេខចុះបញ្ជីក្រុមហ៊ុន: 00024896

**របាយការណ៍របស់ក្រុមប្រឹក្សាភិបាល**

ក្រុមប្រឹក្សាភិបាលសូមបង្ហាញរបាយការណ៍របស់ក្រុមប្រឹក្សាភិបាល រួមជាមួយនឹងរបាយការណ៍ហិរញ្ញវត្ថុដែលបានធ្វើសវនកម្មរបស់ក្រុមហ៊ុន សំរាប់ការិយបរិច្ឆេទបញ្ចប់ ថ្ងៃទី៣១ ខែធ្នូ ឆ្នាំ២០១៩។

**ក្រុមប្រឹក្សាភិបាល**

សមាសភាពនៃក្រុមប្រឹក្សាភិបាលដែលបានបម្រើការងារក្នុងកំឡុងឆ្នាំហិរញ្ញវត្ថុ និងរហូតថ្ងៃនៃរបាយការណ៍នេះមានដូចខាងក្រោម:

លោក ម៉ែន សុខចំរើន	ប្រធានក្រុមប្រឹក្សាភិបាល
លោកស្រី Li Min	អភិបាល
លោក សុក្រិត្យ ថនឥស្សរ៉ា	អភិបាល (លាលែងពីតំណែងនាថ្ងៃទី ១៨ កញ្ញា ២០១៩)

**ទំនួលខុសត្រូវរបស់ក្រុមប្រឹក្សាភិបាលចំពោះរបាយការណ៍ហិរញ្ញវត្ថុ**

ក្រុមប្រឹក្សាភិបាលជាអ្នកទទួលខុសត្រូវដើម្បីធានាថារបាយការណ៍ហិរញ្ញវត្ថុផ្តល់នូវទិដ្ឋភាពពិត និង ត្រឹមត្រូវអំពីស្ថានភាពហិរញ្ញវត្ថុរបស់ក្រុមហ៊ុននាថ្ងៃទី ៣១ ខែ ធ្នូ ឆ្នាំ ២០១៩ និងលទ្ធផលនៃប្រតិបត្តិការ ហើយនឹងលំហូរសាច់ប្រាក់របស់ក្រុមហ៊ុនសំរាប់ការិយបរិច្ឆេទបញ្ចប់ថ្ងៃទី ៣១ ខែ ធ្នូ ឆ្នាំ ២០១៩។ ក្នុងការរៀបចំរបាយការណ៍ហិរញ្ញវត្ថុនេះ ក្រុមប្រឹក្សាភិបាលក្រុមហ៊ុនតម្រូវអោយ:

- ក) អនុម័តគោលនយោបាយគណនេយ្យសមស្របទៅតាមស្តង់ដាររបាយការណ៍ហិរញ្ញវត្ថុអន្តរជាតិកម្ពុជាសម្រាប់សហគ្រាសធុនតូចនិង មធ្យម ("CIFRS សម្រាប់សហគ្រាសធុនតូចនិងមធ្យម") ដែលតម្រូវអោយមានការវិនិច្ឆ័យ និង ការប៉ាន់ស្មានដោយសមហេតុផល ហើយបន្ទាប់មកត្រូវអនុវត្តគោលនយោបាយ ទាំងនោះជាអចិន្ត្រៃយ៍
- ខ) អនុវត្តតាមស្តង់ដាររបាយការណ៍ហិរញ្ញវត្ថុអន្តរជាតិនៃកម្ពុជាសំរាប់សហគ្រាសធុនតូច និងមធ្យម និង គោលការណ៍ណែនាំរបស់ធនាគារជាតិនៃកម្ពុជាទាក់ទងនឹងការរៀបចំនិងបង្ហាញរបាយការណ៍ហិរញ្ញវត្ថុ ឬ ប្រសិនបើមានគំលាតពីស្តង់ដារទាំងនេះដែលជាប្រយោជន៍ដល់ការបង្ហាញនូវភាពពិត និងត្រឹមត្រូវរបស់របាយការណ៍ហិរញ្ញវត្ថុ គំលាតទាំងនោះត្រូវបានបង្ហាញ ពន្យល់អោយបានច្បាស់លាស់ និងកំណត់ចំនួនជាទឹកប្រាក់ក្នុងរបាយការណ៍ហិរញ្ញវត្ថុ។
- គ) រក្សាទុកនូវបញ្ជីការគណនេយ្យអោយបានត្រឹមត្រូវ និង ធានាការគ្រប់គ្រងផ្ទៃក្នុងអោយមានប្រសិទ្ធភាព។

**គ្រឹះស្ថានហិរញ្ញវត្ថុ ភីស៊ី ឌីវេនឡូមមីន ម.ក**

(បង្កើតក្នុងព្រះរាជាណាចក្រកម្ពុជា)

លេខចុះបញ្ជីក្រុមហ៊ុន: 00024896

**របាយការណ៍របស់ក្រុមប្រឹក្សាភិបាល**

**ទំនួលខុសត្រូវរបស់ក្រុមប្រឹក្សាភិបាលចំពោះរបាយការណ៍ហិរញ្ញវត្ថុ (តំណែងមុន)**

ឃ) រៀបចំរបាយការណ៍ហិរញ្ញវត្ថុផ្អែកលើមូលដ្ឋាននិរន្តរភាពនៃដំណើរការអាជីវកម្ម លើកលែងតែក្នុងករណីដែលមានការសន្មត់ថាក្រុមហ៊ុននឹងមិនបន្តប្រតិបត្តិការនៅអនាគតដ៏ខ្លីនិង

ង) បង្កើតគោលនយោបាយទូទៅសំរាប់ក្រុមហ៊ុន អនុម័តរាល់ការសំរេចចិត្ត និង សកម្មភាពទាំងឡាយរបស់ក្រុមប្រឹក្សាភិបាលក្រុមហ៊ុនដែលមានផលប៉ះពាល់ជាសារវន្តលើប្រតិបត្តិការអាជីវកម្ម និង លទ្ធផលនៃប្រតិបត្តិការរបស់ក្រុមហ៊ុនហើយ ត្រូវធានាថាគោលនយោបាយ និង ការសំរេចចិត្តទាំងអស់នោះត្រូវបានឆ្លុះបញ្ចាំង យ៉ាងពិតប្រាកដក្នុងរបាយការណ៍ហិរញ្ញវត្ថុ។

ក្រុមប្រឹក្សាភិបាលក្រុមហ៊ុនបានធានាអះអាងថា ក្រុមហ៊ុនបានអនុវត្តទៅតាម លក្ខខណ្ឌចាំបាច់នានាដូចដែលបានបញ្ជាក់ខាងលើ ក្នុងការរៀបចំរបាយការណ៍ហិរញ្ញវត្ថុ។

តាមគំនិតរបស់ក្រុមប្រឹក្សាភិបាល របាយការណ៍ហិរញ្ញវត្ថុរបស់ក្រុមហ៊ុនត្រូវបានបង្កើតឡើងស្របតាមស្តង់ដាររបាយការណ៍ហិរញ្ញវត្ថុអន្តរជាតិនៃកម្ពុជាសំរាប់សហគ្រាសធុនតូចនិងមធ្យម ដើម្បីផ្តល់នូវទិដ្ឋភាពពិតនិង ត្រឹមត្រូវពីស្ថានភាពហិរញ្ញវត្ថុរបស់ក្រុមហ៊ុននាថ្ងៃទី ៣១ ខែធ្នូ ឆ្នាំ ២០១៩ និងលទ្ធផលនៃប្រតិបត្តិការនិងលំហូរសាច់ប្រាក់របស់ក្រុមហ៊ុនសម្រាប់ការិយបរិច្ឆេទដែលបានបញ្ចប់ ។

**ការរៀបចំរបាយការណ៍ហិរញ្ញវត្ថុ**

ក្នុងការរៀបចំរបាយការណ៍ហិរញ្ញវត្ថុ ក្រុមប្រឹក្សាភិបាលបានយកចិត្តទុកដាក់ទៅលើបញ្ហាដូចខាងក្រោម៖

- ក) រាល់ការផ្ទេរជាសារវន្តទៅឬពីទុនបម្រុង ឬសំវិធានធនក្នុងឆ្នាំហិរញ្ញវត្ថុត្រូវបានបង្ហាញនៅក្នុងរបាយការណ៍ហិរញ្ញវត្ថុ។
- ខ) សំវិធានធនគ្រប់គ្រាន់សំរាប់ការខាតបង់លើ គណនីដែលត្រូវទទួល និង ទ្រព្យសកម្មនិងទ្រព្យសកម្មរយៈពេលវែងផ្សេងទៀត ត្រូវបានអនុវត្តលើសិនបើចាំបាច់។
- គ) បំណុលអសារបង់ ត្រូវបានលុបចោល ប្រសិនបើមាន
- ឃ) វិធីសាស្ត្រនៃការវាយតម្លៃទ្រព្យសកម្ម ឬបំណុលដែលមានស្រាប់គឺមិនខុសឆ្គងឬមិនសមរម្យ។
- ង) មិនមានកាលៈទេសៈណាមួយដែលអាចដឹងពីចំនួនទឹកប្រាក់ណាក៏ដោយ ដែលបានបញ្ជាក់នៅក្នុងរបាយការណ៍ហិរញ្ញវត្ថុដែលនាំឱ្យមានការភាន់ច្រឡំ។

**គ្រឹះស្ថានមីក្រូហិរញ្ញវត្ថុ ភីជី ឌីវេឡុបម៉ិន ម.ក**

(បង្កើតក្នុងព្រះរាជាណាចក្រកម្ពុជា)

លេខចុះបញ្ជីក្រុមហ៊ុន: 00024896

**របាយការណ៍របស់ក្រុមប្រឹក្សាភិបាល**

**ការរៀបចំរបាយការណ៍ហិរញ្ញវត្ថុ (តំបន់ទី១)**

- ច) តាមមតិយោបល់របស់ក្រុមប្រឹក្សាភិបាល ចាប់ពីចុងឆ្នាំហិរញ្ញវត្ថុរហូតមកដល់ថ្ងៃនៃរបាយការណ៍នេះ មិនមាននូវ ធាតុ ប្រតិបត្តិការ ឬ ចំណុចសំខាន់ណាមួយដែលមានលក្ខណៈខុសប្រក្រតី ដែលនាំអោយប៉ះពាល់ដល់លទ្ធផលនៃប្រតិបត្តិការរបស់ក្រុមហ៊ុនសម្រាប់ការិយបរិច្ឆេទ ដែលរបាយការណ៍នេះត្រូវបានរៀបចំឡើង។
- ឆ) តាមមតិយោបល់របស់ក្រុមប្រឹក្សាភិបាល លទ្ធផលនៃប្រតិបត្តិការរបស់ក្រុមហ៊ុនក្នុងកំឡុងពេលនៃឆ្នាំហិរញ្ញវត្ថុនេះ មិនត្រូវបានទទួលរងផលប៉ះពាល់ដោយធាតុ ប្រតិបត្តិការ ឬ ចំណុចសំខាន់ណាមួយដែលមានលក្ខណៈខុសប្រក្រតីនោះទេ។
- ជ) តាមមតិយោបល់របស់ក្រុមប្រឹក្សាភិបាល គ្មានយថាបំណុល ឬបំណុលផ្សេងទៀតរបស់ក្រុមហ៊ុនបានក្លាយទៅជាប្រតិបត្តិ ឬអាចនឹងត្រូវបានអនុវត្តក្នុងកំឡុងពេល ១២ខែ បន្ទាប់ពីការបញ្ចប់ឆ្នាំហិរញ្ញវត្ថុ ឬអាចប៉ះពាល់ដល់លទ្ធភាពរបស់ក្រុមហ៊ុនក្នុងការបំពេញកាតព្វកិច្ច របស់ខ្លួននៅពេលដែលប្រតិបត្តិការនោះដល់ការកំណត់។

**ការអនុម័តលើរបាយការណ៍ហិរញ្ញវត្ថុ**

ក្រុមប្រឹក្សាភិបាលអនុម័តលើរបាយការណ៍ហិរញ្ញវត្ថុ ដែលបានភ្ជាប់ជាមួយរបាយការណ៍នេះថាពិតជាបង្ហាញពីទិដ្ឋភាពពិត និងត្រឹមត្រូវពីស្ថានភាពហិរញ្ញវត្ថុរបស់ក្រុមហ៊ុននាថ្ងៃទី៣១ ខែធ្នូ ឆ្នាំ២០១៩ លើយនឹងលទ្ធផលនៃប្រតិបត្តិការ និងលំហូរសាច់ប្រាក់សំរាប់ការិយបរិច្ឆេទដែលបានបញ្ចប់ទៅតាមស្តង់ដារហិរញ្ញវត្ថុអន្តរជាតិនៃកម្ពុជាសំរាប់សហគ្រាសធុនតូច និង មធ្យម។



លោក ម៉ែន សុខចំរើន  
ប្រធានក្រុមប្រឹក្សាភិបាល



Crowe (KH) Co., Ltd.

Unit 4B, 4<sup>th</sup> Floor, K1 Building  
(#148), Mao Tse Tung Blvd, Sangkat  
Toul Tumpung II, Khan Chamkar Morn,  
Phnom Penh  
Kingdom of Cambodia  
Main +855 23 216 717  
[www.crowe.com.kh](http://www.crowe.com.kh)

**របាយការណ៍របស់សវនករឯករាជ្យសំរាប់សហគ្រាស**

**គ្រឹះស្ថានមីក្រូហិរញ្ញវត្ថុ ភីស៊ី ឌីវេឡបម៊ុន ម.ក**

(បង្កើតក្នុងព្រះរាជាណាចក្រកម្ពុជា)

(លេខចុះបញ្ជីក្រុមហ៊ុន: 00024896)

**ការវាយការណ៍លើរបាយការណ៍ហិរញ្ញវត្ថុ**

**ទស្សនៈរបស់សវនករ**

យើងខ្ញុំបានធ្វើសវនកម្មលើរបាយការណ៍ហិរញ្ញវត្ថុរបស់ គ្រឹះស្ថានមីក្រូហិរញ្ញវត្ថុ ភីស៊ី ឌីវេឡបម៊ុន ម.ក ហៅថា (“ក្រុមហ៊ុន”) ដែលរួមមានរបាយការណ៍ស្តីពីស្ថានភាពហិរញ្ញវត្ថុ នាថ្ងៃទី៣១ ខែធ្នូ ឆ្នាំ២០១៩ និងរបាយការណ៍ស្តីពីលទ្ធផលពេញលេញ របាយការណ៍ស្តីពីបំរែបំរួលមូលធន និងរបាយការណ៍ស្តីពីលំហូរសាច់ប្រាក់សំរាប់ការិយបរិច្ឆេទដែលបានបញ្ចប់ ហើយនឹងគោលការណ៍គណនេយ្យសំខាន់ៗព្រមទាំងកំណត់សំគាល់ផ្សេងទៀតដែលមានចាប់ពីទំព័រទី០៩ ដល់ ទំព័រទី ៦១។

តាមទស្សនៈរបស់យើងខ្ញុំរបាយការណ៍ហិរញ្ញវត្ថុនេះបង្ហាញនូវទិដ្ឋភាពពិតប្រាកដ និងត្រឹមត្រូវលើស្ថានភាពហិរញ្ញវត្ថុរបស់ក្រុមហ៊ុននាថ្ងៃទី៣១ ខែធ្នូ ឆ្នាំ២០១៩ ព្រមទាំងលទ្ធផលនៃប្រតិបត្តិការហិរញ្ញវត្ថុហើយនិង លំហូរសាច់ប្រាក់សំរាប់ការិយបរិច្ឆេទដែលបានបញ្ចប់ ដោយអនុលោមទៅតាមស្តង់ដាររបាយការណ៍ហិរញ្ញវត្ថុអន្តរជាតិនៃកម្ពុជាសំរាប់សហគ្រាសធុនតូច និង មធ្យម។

**មូលដ្ឋាននៃទស្សនៈរបស់សវនករ**

យើងខ្ញុំបានធ្វើសវនកម្មដោយអនុលោមទៅតាមស្តង់ដារសវនកម្មអន្តរជាតិ។ ការទទួលខុសត្រូវរបស់ពួកយើងគឺស្ថិតនៅក្រោមស្តង់ដារដែលបានចែង និងរៀបរាប់នៅក្នុងផ្នែកទំនួលខុសត្រូវរបស់សវនករទៅលើរបាយការណ៍ហិរញ្ញវត្ថុនៃរបាយការណ៍សវនកម្មរបស់ពួកយើង។ យើងជឿជាក់ថាភស្តុតាងសវនកម្ម ដើម្បីពួកយើងប្រមូលបានគឺគ្រប់គ្រាន់ និងសមហេតុផល ដើម្បីជាមូលដ្ឋានក្នុងការផ្តល់មតិយោបល់របស់យើងខ្ញុំ។

**ទំនួលខុសត្រូវរបស់សវនករឯករាជ្យ និងក្រុមសីលធម៌**

យើងខ្ញុំជាសវនករឯករាជ្យ ដែលតម្រូវអោយអនុលោមតាមក្រុមសីលធម៌ ដែលពាក់ព័ន្ធនឹងការធ្វើសវនកម្មរបស់យើងខ្ញុំលើរបាយការណ៍ហិរញ្ញវត្ថុក្នុងព្រះរាជាណាចក្រកម្ពុជា។ ហើយយើងខ្ញុំ បានបំពេញនូវរាល់ទំនួលខុសត្រូវនានា ដែលតម្រូវដោយក្រុមសីលធម៌នេះផងដែរ។



**របាយការណ៍របស់សវនករឯករាជ្យសំរាប់សមាជិកនៃ**

**គ្រឹះស្ថានមីក្រូហិរញ្ញវត្ថុ ភីជី ឌីវេឡូបម៉ិន ម.ក**

(បង្កើតក្នុងព្រះរាជាណាចក្រកម្ពុជា)

(លេខចុះបញ្ជីក្រុមហ៊ុន: 00024896)

**ព័ត៌មានបន្ថែមទៅលើរបាយការណ៍ហិរញ្ញវត្ថុ និង របាយការណ៍របស់សវនករមានដូចតទៅនេះ:**

ក្រុមប្រឹក្សាភិបាលរបស់ក្រុមហ៊ុន គឺជាអ្នកទទួលខុសត្រូវរាល់ព័ត៌មាន ដែលជាប់ពាក់ព័ន្ធជាមួយនឹងក្រុមហ៊ុន។ ព័ត៌មាននោះរួមបញ្ចូលទាំងរបាយការណ៍ក្រុមប្រឹក្សាភិបាល ប៉ុន្តែមិនបានរួមបញ្ចូលជាមួយនូវរបាយការណ៍ហិរញ្ញវត្ថុរបស់ក្រុមហ៊ុននិងរបាយការណ៍របស់សវនករឡើយ។

ការបញ្ចេញទស្សនៈរបស់ពួកយើងទៅលើរបាយការណ៍ហិរញ្ញវត្ថុរបស់ក្រុមហ៊ុន គឺមិនបានរាប់បញ្ចូលជាមួយរបាយការណ៍ក្រុមប្រឹក្សាភិបាលឡើយ ហើយពួកយើងក៏មិនបានបង្ហាញជាលិខិតអះអាងទៅលើការសរុបមតិរបស់របាយការណ៍នោះផងដែរ។

ក្នុងការភ្ជាប់គ្នារវាងការធ្វើសវនកម្មទៅលើរបាយការណ៍ហិរញ្ញវត្ថុរបស់ក្រុមហ៊ុន ចំពោះទំនួលខុសត្រូវរបស់សវនករគឺគ្រាន់តែស្វែងយល់អំពី របាយការណ៍របស់ក្រុមប្រឹក្សាភិបាល និងទទួលយករបាយការណ៍របស់ពួកគាត់ បើទោះបីជារបាយការណ៍របស់ក្រុមប្រឹក្សាភិបាលមានភាពមិនត្រឹមត្រូវទាក់ទងទៅ និងរបាយការណ៍ហិរញ្ញវត្ថុរបស់ក្រុមហ៊ុនក៏ដោយ រឺក៏មានភាពមិនប្រក្រតីចំពោះវិជ្ជាជីវៈរបស់សវនករដែលបានធ្វើសវនកម្ម រឺក៏ការកើតឡើងនូវភាពខុសប្រក្រតីណាមួយផ្សេងទៀត។

យោងទៅតាមការងារដែលពួកយើងបានបំពេញ ពួកយើងបានសន្និដ្ឋានថាវានឹងមានភាពមិនត្រឹមត្រូវទាក់ទងជាមួយរបាយការណ៍របស់ក្រុមប្រឹក្សាភិបាល។ ហេតុដូច្នេះនេះ ហើយទើបបានជាពួកយើងទាមទារនូវរបាយការណ៍ដែលពិតប្រាកដ និងត្រឹមត្រូវ។ យើងខ្ញុំគ្មានអ្វី ដែលត្រូវរាយការណ៍ពីបញ្ហានេះទៀតឡើយ។

**ទំនួលខុសត្រូវរបស់អភិបាលទៅលើរបាយការណ៍ហិរញ្ញវត្ថុ**

ក្រុមប្រឹក្សាភិបាលរបស់ក្រុមហ៊ុនជាអ្នកទទួលខុសត្រូវចំពោះការរៀបចំ និងការបង្ហាញទិដ្ឋភាពពិតប្រាកដនៃរបាយការណ៍ហិរញ្ញវត្ថុរបស់ខ្លួនដោយអនុលោមទៅតាម ស្តង់ដាររបាយការណ៍ហិរញ្ញវត្ថុនៃកម្ពុជាសំរាប់ សហគ្រាសធុនតូច និងមធ្យម និងការណែនាំរបស់ធនាគារជាតិនៃកម្ពុជា។ ក្រុមប្រឹក្សាភិបាលត្រូវទទួលខុសត្រូវដូចគ្នាផងដែរចំពោះប្រព័ន្ធត្រួតពិនិត្យផ្ទៃក្នុង ដែលក្រុមប្រឹក្សាភិបាលក្រុមហ៊ុនយល់ថាមានសារៈប្រយោជន៍ក្នុងការរៀបចំរបាយការណ៍ហិរញ្ញវត្ថុ ដែលពុំមានកំហុសឆ្គងជាសារវន្ត ដែលបណ្តាលមកពីការភ្លេចបន្លំ ឬ ការភាន់ច្រឡំ។



**របាយការណ៍របស់សវនករឯករាជ្យសំរាប់សមាជិកនៃ**

**គ្រឹះស្ថានហិរញ្ញវត្ថុ ភីជី ឌីវេនឡូមឌី ម.ក**

(បង្កើតក្នុងព្រះរាជាណាចក្រកម្ពុជា)

(លេខចុះបញ្ជីក្រុមហ៊ុន: 00024896)

**ទំនួលខុសត្រូវរបស់អភិបាលទៅលើរបាយការណ៍ហិរញ្ញវត្ថុ (តពីទំព័រមុន)**

ក្នុងការរៀបចំរបាយការណ៍ហិរញ្ញវត្ថុរបស់ក្រុមហ៊ុន សមាជិកក្រុមប្រឹក្សាភិបាលទាំងអស់ត្រូវមានការទទួលខុសត្រូវរាល់សកម្មភាពរបស់ក្រុមហ៊ុន ដែលធានាអះអាងថា អាចមានលិទ្ធភាពបន្តក្នុងរយៈពេល១២ខែខាងមុខ និងរាល់បញ្ហា ដែលមានជាប់ពាក់ព័ន្ធជាមួយនឹងលិទ្ធភាពអាចបន្តរបស់ក្រុមហ៊ុន និងគោលបំណងដែលអាចធ្វើអោយមានសកម្មភាពនេះកើតឡើង ដែលតម្រូវអោយធ្វើការបង្ហាញទៅជាសាធារណៈដោយសារតែវាមានភាពចាំបាច់។ លើកលែងតែក្រុមប្រឹក្សាភិបាលណាមួយមានបំណងចង់ទូទាត់បំណុលរបស់ក្រុមហ៊ុនទាំងស្រុង រឺក៏អះអាងថានឹងបិទក្រុមហ៊ុន ហើយបើគ្មានសកម្មភាពណាមួយលេចឡើងនោះទេ យើងនៅតែត្រូវការរបាយការណ៍របស់ក្រុមប្រឹក្សាភិបាលដដែល។

**ទំនួលខុសត្រូវរបស់សវនករឯករាជ្យ**

គោលបំណងរបស់យើងខ្ញុំ គឺដើម្បីទទួលបាននូវការធានាអះអាងសមហេតុផលថារបាយការណ៍ហិរញ្ញវត្ថុរបស់ក្រុមហ៊ុនទាំងមូល នឹងមិនមានកំហុសឆ្គងជាសារវន្ត មិនថាដោយសារការក្លែងបន្លំ ឬការភាន់ច្រឡំឡើយ។ ហើយ ធ្វើការរាយការណ៍របាយការណ៍សវនករ ដែលរាប់បញ្ចូលទាំងមតិយោបល់របស់យើងខ្ញុំផងដែរ។ ការធានាអះអាងដែលសមហេតុផល គឺការធានាអះអាងកម្រិតខ្ពស់ ប៉ុន្តែមិនមែនធានាអះអាងថាសវនកម្មដែលធ្វើឡើងស្របតាមស្តង់ដារអន្តរជាតិស្តីពីសវនកម្មនៃកម្ពុជា តែងតែរកឃើញរាល់កំហុសជាសារវន្តនោះឡើយ។ ការបំភាន់អាចកើតឡើងពីការក្លែងបន្លំ ឬកំហុសឆ្គង ហើយត្រូវបានគេចាត់ទុកថាជាសារវន្ត ប្រសិនបើជាលក្ខណៈបុគ្គលឬជាក្រុម ពួកវាអាចជះឥទ្ធិពលដល់ការសម្រេចចិត្តខាងសេដ្ឋកិច្ចរបស់អ្នកប្រើប្រាស់ដែលផ្អែកលើមូលដ្ឋាននៃរបាយការណ៍ហិរញ្ញវត្ថុទាំងនេះ។

ជាផ្នែកមួយនៃសវនកម្មស្របតាមស្តង់ដារអន្តរជាតិស្តីពីសវនកម្មនៃកម្ពុជា យើងអនុវត្តការវិនិច្ឆ័យប្រកបដោយវិជ្ជាជីវៈ និងរក្សាការសង្ស័យដែលមានជំនាញវិជ្ជាជីវៈ នៅសវនកម្មទាំងមូល។ យើងក៏:

- ក). កំណត់ និងវាយតម្លៃហានិភ័យនៃភាពមិនត្រឹមត្រូវ ខាងសារវន្តនៃរបាយការណ៍ហិរញ្ញវត្ថុរបស់ក្រុមហ៊ុន មិនថាដោយសារការក្លែងបន្លំ ឬ កំហុស។ រៀបចំនិងអនុវត្តនីតិវិធីសវនកម្មឆ្លើយតបទៅនឹងហានិភ័យទាំងនោះនិងទទួលបានភស្តុតាងសវនកម្ម ដែលមានលក្ខណៈគ្រប់គ្រាន់នឹងសមស្រប ដើម្បីផ្តល់ជាមូលដ្ឋានសម្រាប់មតិយោបល់របស់យើង។ ហានិភ័យ ដែលមិនរកឃើញកំហុសខាងសារវន្ត ដែលបណ្តាលមកពីការក្លែងបន្លំគឺមានភាពខ្ពស់ជាងបណ្តាលមកពីកំហុសឆ្គង ព្រោះការក្លែងបន្លំអាចពាក់ព័ន្ធនឹងការយុបយិត ការកែច្នៃ ការលុបចោលដោយចេតនាការ ការបកស្រាយមិនពិត ឬ ការបំពានក្នុងការគ្រប់គ្រងផ្ទៃក្នុង។





**របាយការណ៍របស់សវនករឯករាជ្យសំរាប់សមាជិកនៃ**

**គ្រឹះស្ថានមីក្រូហិរញ្ញវត្ថុ ភីស៊ី ឌីវេឡុបម៉ិន ម.ក**

(បង្កើតក្នុងព្រះរាជាណាចក្រកម្ពុជា)

(លេខចុះបញ្ជីក្រុមហ៊ុន: 00024896)

**ទំនួលខុសត្រូវរបស់សវនករឯករាជ្យ(តពីទំព័រមុន)**

- ខ). ទទួលបានការយល់ដឹងអំពីការគ្រប់គ្រងផ្ទៃក្នុង ដែលពាក់ព័ន្ធនឹងសវនកម្មដើម្បីរៀបចំនីតិវិធីសវនកម្ម ដែលសមស្របក្នុងកាលៈទេសៈ ប៉ុន្តែមិនមែនសម្រាប់គោលបំណងនៃការបញ្ចេញមតិលើប្រសិទ្ធភាពនៃ ការគ្រប់គ្រងផ្ទៃក្នុងរបស់ក្រុមហ៊ុនឡើយ។
- គ). វាយតម្លៃភាពសមស្របនៃគោលនយោបាយគណនេយ្យ ដែលបានប្រើនិងភាពសមហេតុផលនៃការ ប៉ាន់ស្មានគណនេយ្យនិងការបង្ហាញ ដែលពាក់ព័ន្ធដែលធ្វើឡើងដោយអ្នកគ្រប់គ្រង។
- ឃ). សន្និដ្ឋានលើភាពសមស្របនៃការប្រើប្រាស់របស់ក្រុមប្រឹក្សាភិបាលនៃមូលដ្ឋាន ដែលគួរឱ្យព្រួយបារម្ភនៃ គណនេយ្យ និងផ្នែកលើភស្តុតាងសវនកម្ម ដែលទទួលបានថាភាពមិនច្បាស់លាស់នៃសារវន្ត មានទាក់ទងនឹងព្រឹត្តិការណ៍ ឬលក្ខខណ្ឌ ដែលអាចធ្វើឱ្យមានការសង្ស័យយ៉ាងខ្លាំងចំពោះសមត្ថភាព របស់ក្រុមហ៊ុនក្នុងការបន្តនិរន្តរភាពអាជីវកម្ម។ ប្រសិនបើយើងសន្និដ្ឋានថាមានភាពមិនច្បាស់លាស់ នៃសារវន្ត យើងខ្ញុំចាំបាច់ត្រូវបញ្ជូនទៅក្នុងរបាយការណ៍របស់សវនកររបស់យើង ដើម្បីទាញចំណាប់ អារម្មណ៍លើការលាតត្រដាងព័ត៌មានហិរញ្ញវត្ថុ ឬលើការលាតត្រដាងព័ត៌មានមានលក្ខណៈមិនគ្រប់គ្រាន់ យើងខ្ញុំចាំបាច់ត្រូវផ្តល់មតិយោបល់សវនកម្មដែលមានបញ្ហា។ ការសន្និដ្ឋានរបស់យើងផ្អែកលើភស្តុតាង សវនកម្មដែលទទួលបានរហូតដល់កាលបរិច្ឆេទនៃរបាយការណ៍សវនកររបស់យើង។ ទោះយ៉ាងណា ព្រឹត្តិការណ៍ ឬលក្ខខណ្ឌនាពេលអនាគតអាចបណ្តាលឱ្យក្រុមហ៊ុនបញ្ឈប់និរន្តរភាពអាជីវកម្ម។
- ង). វាយតម្លៃការបង្ហាញនៃទម្រង់ និងខ្លឹមសារនៃរបាយការណ៍ហិរញ្ញវត្ថុរបស់ក្រុមហ៊ុនរួមមានការលាត ត្រដាង និងរបាយការណ៍ហិរញ្ញវត្ថុរបស់ក្រុមហ៊ុន ដែលតំណាងឱ្យប្រតិបត្តិការនិងព្រឹត្តិការណ៍មូលដ្ឋាន ក្នុងលក្ខណៈ ដែលទទួលបានការបង្ហាញដោយត្រឹមត្រូវ។

យើងបានផ្តល់ព័ត៌មានជូនអ្នកទទួលខុសត្រូវលើអភិបាលកិច្ចស្តីពីបញ្ហាផ្សេងៗ វិសាលភាព និងពេលវេលា ដែល បានគ្រោងទុកសម្រាប់ធ្វើសវនកម្ម និងការរកឃើញបញ្ហាជាសារវន្តផ្សេងទៀត ដែលមានរួមបញ្ចូលទាំងចំនុច ខ្លះខាតក្នុងការគ្រប់គ្រងផ្ទៃក្នុង ដែលបានរកឃើញក្នុងអំឡុងពេលធ្វើសវនកម្មរបស់យើង។



**របាយការណ៍របស់សវនករឯករាជ្យសំរាប់សមាជិកនៃ**

**គ្រឹះស្ថានមីក្រូហិរញ្ញវត្ថុ ភីស៊ី ឌីវេឡបម៊ុន ម.ក**

(បង្កើតក្នុងព្រះរាជាណាចក្រកម្ពុជា)

(លេខចុះបញ្ជីក្រុមហ៊ុន: 00024896)

**បញ្ហាផ្សេងទៀត**

ការធ្វើសវនកម្មរបស់យើងខ្ញុំ គឺក្នុងគោលបំណងបង្ហាញពីទស្សនៈទៅលើ មូលដ្ឋានរបាយការណ៍ហិរញ្ញវត្ថុ ទាំងមូល ជាប្រយោជន៍ ដុល្លារអាមេរិក។ ការបំលែងរបាយការណ៍ហិរញ្ញវត្ថុពីដុល្លារអាមេរិកទៅជាខ្មែររៀល ដោយ ប្រើអត្រាប៊ិទ និងអត្រាមធ្យមនៅថ្ងៃទី៣១ ខែធ្នូ ឆ្នាំ២០១៩ បានបង្ហាញឡើងក្នុងគោលបំណងវិភាគបន្ថែម ហើយ មិនមែនជាផ្នែកសំខាន់នៃមូលដ្ឋានរបាយការណ៍ហិរញ្ញវត្ថុនោះទេ។ ការបំលែងនេះ មិនត្រូវបានធ្វើសវនកម្មទៅ តាមនីតិវិធីដែលបានអនុវត្តទៅលើរបាយការណ៍ហិរញ្ញវត្ថុនោះទេ ហេតុដូច្នេះយើងខ្ញុំមិនបានបញ្ចេញទស្សនៈ ណាមួយទៅលើការបំលែងនេះឡើយ។

**Crowe (KH) Co., Ltd.**

ក្រុមហ៊ុនស្នងការគណនេយ្យករជំនាញ



**Onn Kien Hoe**

អភិបាល

ថ្ងៃទី ២៩ ខែ ឧសភា ឆ្នាំ២០២០

**គ្រឹះស្ថានមីក្រូហិរញ្ញវត្ថុ ភីស៊ី ឌីវេនឡូបម៉ិន ប.ក**

(បង្កើតក្នុងព្រះរាជាណាចក្រកម្ពុជា)

(លេខចុះបញ្ជីក្រុមហ៊ុន: 00024896)

**របាយការណ៍ស្តីពីស្ថានភាពហិរញ្ញវត្ថុ**

នាថ្ងៃទី៣១ ខែធ្នូ ឆ្នាំ២០១៩

		២០១៩	២០១៨	២០១៩	២០១៨
	កំណត់ សំគាល់	ដុល្លារអាមេរិក	ដុល្លារអាមេរិក	ខ្មែរពាន់ រៀល	ខ្មែរពាន់រៀល
<b>ទ្រព្យសកម្ម</b>					
សាច់ប្រាក់ក្នុងដៃ	៥	971,013	1,200,985	3,956,878	4,825,558
សមតុល្យនៅធនាគារជាតិនៃកម្ពុជា	៦	13,789	23,160	56,190	93,057
ឥណទាន និង បុរេប្រទាន - សុទ្ធ	៧	539,138	381,297	2,196,987	1,532,051
ទ្រព្យសកម្មផ្សេងទៀត	៨	8,027	7,525	32,710	30,236
ប្រាក់តម្កល់តាមច្បាប់ នៅធនាគារជាតិ នៃកម្ពុជា	៩	100,000	100,000	407,500	401,800
ទ្រព្យ និងគ្រឿងបរិក្ខារ	១០	39,133	68,378	159,467	274,743
ទ្រព្យអរូបី	១១	7,768	19,402	31,655	77,957
<b>ទ្រព្យសកម្មសរុប</b>		<b>1,678,868</b>	<b>1,800,747</b>	<b>6,841,387</b>	<b>7,235,402</b>
<b>បំណុល និង មូលធន</b>					
<b>បំណុល</b>					
បំណុលផ្សេងទៀត	១២	25,284	23,608	103,032	94,857
បំណុលពន្ធលើប្រាក់ចំណេញ		62	50	253	201
<b>បំណុលសរុប</b>		<b>25,346</b>	<b>23,658</b>	<b>103,285</b>	<b>95,058</b>
<b>មូលធន</b>					
ដើមទុន	១៣	2,000,000	2,000,000	8,000,000	8,000,000
ខាតបង្គរ		(346,478)	(222,911)	(1,402,368)	(901,674)
លំអៀងពីអត្រាប្តូរប្រាក់		-	-	140,470	42,018
<b>មូលធនសរុប</b>		<b>1,653,522</b>	<b>1,777,089</b>	<b>6,738,102</b>	<b>7,140,344</b>
<b>បំណុល និង មូលធនសរុប</b>		<b>1,678,868</b>	<b>1,800,747</b>	<b>6,841,387</b>	<b>7,235,402</b>

**គ្រឹះស្ថានមីក្រូហិរញ្ញវត្ថុ ភីស៊ី ឌីវេនឡូបម៉ូន ម.ក**

(បង្កើតក្នុងព្រះរាជាណាចក្រកម្ពុជា)

(លេខចុះបញ្ជីក្រុមហ៊ុន: 00024896)

**របាយការណ៍ស្តីពីលទ្ធផលការងារ**

នាថ្ងៃទី ៣១ ខែ ធ្នូ ឆ្នាំ ២០១៩

		០១.០១.២០១៩	២៤.០៤.២០១៧	០១.០១.២០១៩	២៤.០៤.២០១៧
		ទៅដល់	ទៅដល់	ទៅដល់	ទៅដល់
		៣១.១២.២០១៩	៣១.១២.២០១៨	៣១.១២.២០១៩	៣១.១២.២០១៨
	កំណត់ សំគាល់	ដុល្លារអាមេរិក	ដុល្លារអាមេរិក	ខ្មែរពាន់រៀល	ខ្មែរពាន់រៀល
ចំណូលការប្រាក់	១៤	47,685	22,509	193,220	91,049
ចំណូលផ្សេងទៀត	១៥	4,392	9,522	17,796	38,516
បៀវត្ស និងសោហ៊ុយបុគ្គលិកផ្សេង ទៀត	១៦	(74,914)	(103,742)	(303,552)	(419,636)
រំលស់លើទ្រព្យរូបិយ និងអរូបិយ		(40,879)	(53,176)	(165,642)	(215,097)
ចំណាយទូទៅ និងរដ្ឋបាល		(57,736)	(93,854)	(233,946)	(379,639)
ខាតពីប្រតិបត្តិការ		(121,452)	(218,741)	(492,124)	(884,807)
សំវិធានធនសំរាប់ការខាតបង់លើ ឥណទាន	៧	(1,594)	(3,852)	(6,459)	(15,581)
ខាតមុនបង់ពន្ធ		(123,046)	(222,593)	(498,583)	(900,388)
ចំណាយពន្ធលើប្រាក់ចំណេញ	១៧	(521)	(318)	(2,111)	(1,286)
ខាតបន្ទាប់ពីបង់ពន្ធ		(123,567)	(222,911)	(500,694)	(901,674)

ទឹកប្រាក់ប្រៀបធៀបពីឆ្នាំមុន គឺរាប់ចាប់ពីថ្ងៃទី ២៤ ខែមេសា ឆ្នាំ ២០១៧ (កាលបរិច្ឆេទបង្កើតក្រុមហ៊ុន) ដល់ថ្ងៃទី ៣១ ខែធ្នូ ឆ្នាំ ២០១៨ ។

**គ្រឹះស្ថានហិរញ្ញវត្ថុ ភីស៊ី ឌីវេនឡូបម៉ិន ម.ក**

(បង្កើតក្នុងព្រះរាជាណាចក្រកម្ពុជា)

(លេខចុះបញ្ជីក្រុមហ៊ុន: 00024896)

**របាយការណ៍ស្តីពីបម្រែបម្រួលមូលធន**

សំរាប់ការិយបរិច្ឆេទបញ្ចប់ថ្ងៃទី ៣១ ខែ ធ្នូ ឆ្នាំ ២០១៩

	កំណត់ សំគាល់	មូលធន ដុល្លារអាមេរិក	ខាតបង្គរ ដុល្លារអាមេរិក	សរុប ដុល្លារអាមេរិក
សមតុល្យថ្ងៃទី២៤ ខែមេសា ឆ្នាំ ២០១៧		-	-	-
ទុនបន្ថែម		2,000,000	-	2,000,000
ខាតបង្គរពីបង់ពន្ធសម្រាប់ការិយបរិច្ឆេទ		-	(222,911)	(222,911)
សមតុល្យថ្ងៃទី ៣១ ខែ ធ្នូ ឆ្នាំ ២០១៨/ ១ ខែ មករា ឆ្នាំ ២០១៩		2,000,000	(222,911)	1,777,089
ខាតបង្គរពីបង់ពន្ធសម្រាប់ការិយបរិច្ឆេទ		-	(123,567)	(123,567)
សមតុល្យថ្ងៃទី ៣១ ខែ ធ្នូ ឆ្នាំ ២០១៩		2,000,000	(346,478)	1,653,522

**គ្រឹះស្ថានមីក្រូហិរញ្ញវត្ថុ ភីស៊ី ឌីវេនឡូបម៉ិន ម.ក**

(បង្កើតក្នុងព្រះរាជាណាចក្រកម្ពុជា)

(លេខចុះបញ្ជីក្រុមហ៊ុន: 00024896)

**របាយការណ៍ស្តីពីបម្រែបម្រួលមូលធន**

សំរាប់ការិយបរិច្ឆេទបញ្ចប់ថ្ងៃទី ៣១ ខែ ធ្នូ ឆ្នាំ ២០១៩

	មូលធន	ខាតបង្គរ	ទឹកប្រាក់ លំអៀងបង្គរ ពីការប្តូរប្រាក់	សរុប
កំណត់ សំគាល់	ខ្មែរពាន់រៀល	ខ្មែរពាន់រៀល	ខ្មែរពាន់រៀល	ខ្មែរពាន់រៀល
សមតុល្យថ្ងៃទី២៤ ខែមេសា ឆ្នាំ ២០១៧				
	-	-	-	-
ទុនបន្ថែម	8,000,000	-	-	8,000,000
ខាតបង្គរពីបង់ពន្ធសម្រាប់ការិយបរិច្ឆេទ	-	(901,674)	-	(901,674)
លំអៀងពីអត្រាប្តូរប្រាក់	-	-	42,018	42,018
សមតុល្យថ្ងៃទី ៣១ ខែ ធ្នូ ឆ្នាំ ២០១៨/ ១ ខែ មករា ឆ្នាំ ២០១៩	8,000,000	(901,674)	42,018	7,140,344
ខាតបង្គរពីបង់ពន្ធសម្រាប់ការិយបរិច្ឆេទ	-	(500,694)	-	(500,694)
លំអៀងពីអត្រាប្តូរប្រាក់	-	-	98,452	98,452
សមតុល្យថ្ងៃទី ៣១ ខែ ធ្នូ ឆ្នាំ ២០១៩	8,000,000	(1,402,368)	140,470	6,738,102

**គ្រឹះស្ថានហិរញ្ញវត្ថុ ភីស៊ី ឌីវេនឡូបម៉ូល ម.ក**

(បង្កើតក្នុងព្រះរាជាណាចក្រកម្ពុជា)

(លេខចុះបញ្ជីក្រុមហ៊ុន: 00024896)

**របាយការណ៍ស្តីពីលំហូរសាច់ប្រាក់**

សំរាប់ការិយបរិច្ឆេទបញ្ចប់ថ្ងៃទី ៣១ ខែ ធ្នូ ឆ្នាំ ២០១៩

		០១.០១.២០១៩	២៤.០៤.២០១៧	០១.០១.២០១៩	២៤.០៤.២០១៧
		ទៅដល់	ទៅដល់	ទៅដល់	ទៅដល់
		៣១.១២.២០១៩	៣១.១២.២០១៧	៣១.១២.២០១៩	៣១.១២.២០១៧
	កំណត់	ដុល្លារអាមេរិក	ដុល្លារអាមេរិក	ខ្មែរពាន់រៀល	ខ្មែរពាន់រៀល
	សំគាល់	ក	ក		
<b>លំហូរសាច់ប្រាក់សម្រាប់សកម្មភាពប្រតិបត្តិការ</b>					
ខាតមុនការបង់ពន្ធ		(123,046)	(222,593)	(498,583)	(900,388)
និយ័តភាព៖					
ការធ្វើសំវិធានធនលើ៖					
- ឥណទាន និងបុរេប្រទាន	៧	1,594	3,852	6,459	15,581
រំលស់លើទ្រព្យ និងគ្រឿងបរិក្ខារនិងទ្រព្យអរូបី		40,879	53,176	165,642	215,097
ខាតមុនបម្រែបម្រួលទុនបង្វិល		(80,573)	(165,565)	(326,482)	(669,710)
បម្រែបម្រួលទុនបង្វិល៖					
- ឥណទាន និងបុរេប្រទានទៅកាន់អតិថិជន		(159,435)	(386,531)	(649,698)	(1,553,082)
- ទ្រព្យសកម្មផ្សេងទៀត		(502)	(6,143)	(2,046)	(24,683)
- សមតុល្យនៅធនាគារជាតិនៃកម្ពុជា		9,371	(23,160)	38,187	(93,057)
- ប្រាក់តម្កល់តាមច្បាប់នៅធនាគារជាតិនៃកម្ពុជា		-	(100,000)	-	(401,800)
- បំណុលផ្សេងទៀត		1,676	23,608	6,830	94,857
<b>សាច់ប្រាក់បានប្រើក្នុងសកម្មភាពប្រតិបត្តិការ</b>		(229,463)	(657,791)	(933,209)	(2,647,475)
ពន្ធប្រាក់ចំណេញបានបង់	១៧	(509)	(268)	(2,062)	(1,084)
<b>សាច់ប្រាក់សុទ្ធប្រើក្នុងសកម្មភាពប្រតិបត្តិការ</b>		(229,972)	(658,059)	(935,271)	(2,648,559)
<b>លំហូរសាច់ប្រាក់សម្រាប់សកម្មភាពវិនិយោគ</b>					
ការទិញគ្រឿងបរិក្ខារ	១០	-	(105,956)	-	(425,731)
ការទិញទ្រព្យអរូបី	១១	-	(35,000)	-	(140,630)
<b>សាច់ប្រាក់សុទ្ធប្រើក្នុងសកម្មភាពវិនិយោគ</b>		-	(140,956)	-	(566,361)

**គ្រឹះស្ថានមីក្រូហិរញ្ញវត្ថុ ភីស៊ី ឌីវេនឡូបម៉ិន ម.ក**

(បង្កើតក្នុងព្រះរាជាណាចក្រកម្ពុជា)

(លេខចុះបញ្ជីក្រុមហ៊ុន: 00024896)

**របាយការណ៍ស្តីពីលំហូរសាច់ប្រាក់**

សំរាប់ការិយបរិច្ឆេទបញ្ចប់ថ្ងៃទី ៣១ ខែ ធ្នូ ឆ្នាំ ២០១៩

	០១.០១.២០១៩	២៤.០៤.២០១៧	០១.០១.២០១៩	២៤.០៤.២០១៧
	ទៅដល់	ទៅដល់	ទៅដល់	ទៅដល់
	៣១.១២.២០១៩	៣១.១២.២០១៨	៣១.១២.២០១៩	៣១.១២.២០១៨
	កំណត់ សំគាល់	ដុល្លារអាមេរិក ក	ខ្មែរពាន់រៀល	ខ្មែរពាន់រៀល
<b>លំហូរសាច់ប្រាក់ពីសកម្មភាពហិរញ្ញប្បទាន</b>				
ដើមទុន	-	2,000,000	-	8,000,000
<b>លំហូរសាច់ប្រាក់សុទ្ធពីសកម្មភាពហិរញ្ញប្បទាន</b>	-	2,000,000	-	8,000,000
<b>ការថយចុះឬកើនឡើងសុទ្ធនៃសាច់ប្រាក់</b>	(229,972)	1,200,985	(935,271)	4,785,080
<b>សាច់ប្រាក់នៅដើមការិយបរិច្ឆេទក្នុងឆ្នាំ</b>	1,200,985	-	4,825,558	-
<b>បម្រែបម្រួលអត្រាប្តូរប្រាក់</b>	-	-	66,591	40,478
<b>សាច់ប្រាក់នៅចុងគ្រា</b>	971,013	1,200,985	3,956,878	4,825,558



**គ្រឹះស្ថានមីក្រូហិរញ្ញវត្ថុ ភីជី ឌីវេឡបម៉ិន ម.ក**

(បង្កើតក្នុងព្រះរាជាណាចក្រកម្ពុជា)

(លេខចុះបញ្ជីក្រុមហ៊ុន: 00024896)

**កំណត់សំគាល់លើរបាយការណ៍ហិរញ្ញវត្ថុ**

សំរាប់ការិយបរិច្ឆេទបញ្ចប់ថ្ងៃទី ៣១ ខែ ធ្នូ ឆ្នាំ ២០១៩

**១. ព័ត៌មានទូទៅ**

គ្រឹះស្ថានមីក្រូហិរញ្ញវត្ថុ ភីជី ឌីវេឡបម៉ិន ម.ក ជាក្រុមហ៊ុនមានកំណត់ជាសាធារណៈ ដែលបានបង្កើតក្នុង ព្រះរាជាណាចក្រកម្ពុជានិងបានចុះបញ្ជីជាមួយក្រសួងពាណិជ្ជកម្មក្រោមលេខចុះបញ្ជីក្រុមហ៊ុន 00024896 ចុះថ្ងៃទី២៥ ខែមេសា ឆ្នាំ២០១៧។ នៅថ្ងៃទី១១ ខែកញ្ញា ឆ្នាំ២០១៧ ក្រុមហ៊ុនបានទទួលអាជ្ញាប័ណ្ណរបស់ ខ្លួនពីធនាគារជាតិដើម្បីប្រតិបត្តិការ ជាគ្រឹះស្ថានមីក្រូហិរញ្ញវត្ថុក្រោមឈ្មោះថ្មីនៃគ្រឹះស្ថានមីក្រូហិរញ្ញវត្ថុ ភីជី ឌីវេឡបម៉ិន ម.ក។

ការិយាល័យចុះបញ្ជី: ផ្ទះលេខ ២០E០ ផ្លូវលេខ ១៧៨ សង្កាត់ផ្សារថ្មីទី៣ ខណ្ឌដូនពេញ រាជធានីភ្នំពេញ។

ការិយាល័យបច្ចុប្បន្ន: ផ្ទះលេខ ២០E០ ផ្លូវលេខ ១៧៨ សង្កាត់ផ្សារថ្មីទី៣ ខណ្ឌដូនពេញ រាជធានីភ្នំពេញ។

របាយការណ៍ហិរញ្ញវត្ថុត្រូវបានអនុម័តអោយបោះផ្សាយដោយក្រុមប្រឹក្សាភិបាល នៅថ្ងៃទី ២៩ ខែឧសភា ឆ្នាំ 2020។

**២. សកម្មភាពចម្បងរបស់ក្រុមហ៊ុន**

សកម្មភាពចម្បងរបស់ក្រុមហ៊ុន គឺចូលរួមជាចម្បងលើវិស័យមីក្រូហិរញ្ញវត្ថុនិងការផ្តល់សេវាពាក់ព័ន្ធនឹង ហិរញ្ញវត្ថុនៅក្នុងប្រទេសកម្ពុជា។ មិនមានការប្រែប្រួលទៅលើសកម្មភាពចម្បងរបស់ក្រុមហ៊ុននោះទេ នៅក្នុងកំឡុងការិយបរិច្ឆេទនៃ របាយការណ៍ហិរញ្ញវត្ថុនេះ។

**៣. មូលដ្ឋានគ្រឹះនៃការរៀបចំ**

របាយការណ៍ហិរញ្ញវត្ថុរបស់ក្រុមហ៊ុនត្រូវបានរៀបចំឡើងតាមសន្មតិកម្មថ្លៃដើម និងត្រូវបានកែប្រែដើម្បី ដាក់បញ្ចូលមូលដ្ឋានវាយតម្លៃផ្សេងទៀត ដែលត្រូវបានបង្ហាញនៅក្នុងផ្នែកផ្សេងទៀតក្រោមគោល នយោបាយគណនេយ្យសំខាន់ៗ និងអនុលោមទៅតាមបទបញ្ញត្តិទាំងឡាយរបស់ធនាគារជាតិនៃកម្ពុជា និង ស្តង់ដាររបាយការណ៍ហិរញ្ញវត្ថុអន្តរជាតិរបស់កម្ពុជា សម្រាប់សហគ្រាសធុនតូច និងមធ្យម (“CIFRSs for SMEs”) ។

នេះគឺជារបាយការណ៍ហិរញ្ញវត្ថុដំបូងរបស់ក្រុមហ៊ុនដែលបានរៀបចំ តាមស្តង់ដាររបាយការណ៍ហិរញ្ញវត្ថុ អន្តរជាតិរបស់កម្ពុជាសម្រាប់សហគ្រាសធុនតូចនិងមធ្យម (“CIFRSs for SMEs”) ។

**គ្រឹះស្ថានមីក្រូហិរញ្ញវត្ថុ ភីស៊ី ឌីវេនឡូបម៉ិន ប.ក**

(បង្កើតក្នុងព្រះរាជាណាចក្រកម្ពុជា)

(លេខចុះបញ្ជីក្រុមហ៊ុន: 00024896)

**កំណត់សំគាល់លើរបាយការណ៍ហិរញ្ញវត្ថុ**

សំរាប់ការិយបរិច្ឆេទបញ្ចប់ថ្ងៃទី ៣១ ខែ ធ្នូ ឆ្នាំ ២០១៩

**៣. មូលដ្ឋានគ្រឹះនៃការរៀបចំ (តព័ន្ធព័រមូល)**

នៅក្នុងឆ្នាំហិរញ្ញវត្ថុមុនរបាយការណ៍ហិរញ្ញវត្ថុរបស់ក្រុមហ៊ុនត្រូវបានរៀបចំ ទៅតាមបទបញ្ញត្តិទាំងឡាយ របស់ធនាគារជាតិនៃកម្ពុជា ស្តង់ដារគណនេយ្យកម្ពុជានិងការអនុវត្តក្នុងវិស័យឧស្សាហកម្មមីក្រូហិរញ្ញវត្ថុ ការផ្លាស់ប្តូរទៅ CIFRSs for SMEs ត្រូវបានរាប់បញ្ចូលដោយអនុលោមតាមផ្នែកទី 35 “ការផ្លាស់ប្តូរទៅ CIFRSs for SMEs” ដោយថ្ងៃទី១ ខែ មករា ឆ្នាំ 2018 ជាកាលបរិច្ឆេទផ្លាស់ប្តូរ។ សំរាប់របាយការណ៍ស្តីពី លទ្ធផលពេញលេញ ត្រូវបានរៀបចំដោយផ្អែកលើគោលការណ៍គណនេយ្យដូចដែលបានពិពណ៌នានៅ ក្នុងកំណត់សំគាល់ទី 4 ដែលត្រូវបានអនុវត្ត ចំពោះរបាយការណ៍ហិរញ្ញវត្ថុផ្សេងទៀតរួមទាំងព័ត៌មាន ប្រៀបធៀបផ្សេងៗដែលបានបង្ហាញក្នុងរបាយការណ៍។ ផលប៉ះពាល់នៃការផ្លាស់ប្តូរពី CAS ទៅជា CIFRS សម្រាប់សហគ្រាសធុនតូច និងមធ្យម ត្រូវបានកំណត់នៅក្នុងការកំណត់សំគាល់21នៃ របាយការណ៍ហិរញ្ញវត្ថុ។

**៤. គោលការណ៍គណនេយ្យសំខាន់ៗ**

**៤.១ សុករិនិច្ឆ័យសំខាន់លើការប៉ាន់ស្មានគណនេយ្យ និង ការវិនិច្ឆ័យ កត្តាសំខាន់នៃភាពមិនច្បាស់លើការប៉ាន់ស្មាន**

អ្នកគ្រប់គ្រងជឿជាក់ថាគ្មានការសន្មតសំខាន់ៗណាមួយទាក់ទងនឹងកង្វល់ទៅអនាគត និងប្រភព គន្លឹះផ្សេងទៀតនៃភាពមិនច្បាស់លាស់នៃការប៉ាន់ស្មាននៅកាលបរិច្ឆេទ នៃការរាយការណ៍ដែល មានហានិភ័យគួរឱ្យកត់សម្គាល់ ក្នុងការបង្កឱ្យមានការកែសំរួលទៅនឹងតម្លៃយោងនៃទ្រព្យសកម្ម និងទ្រព្យអកម្មក្នុងកំឡុងឆ្នាំហិរញ្ញវត្ថុបន្ទាប់ ក្រៅពីការបង្ហាញខាងក្រោម:

**គ្រឹះស្ថានមីក្រូហិរញ្ញវត្ថុ ភីស៊ី ឌីវេនឡូបម៉ូន ម.ក**

(បង្កើតក្នុងព្រះរាជាណាចក្រកម្ពុជា)

(លេខចុះបញ្ជីក្រុមហ៊ុន: 00024896)

**កំណត់សំគាល់លើរបាយការណ៍ហិរញ្ញវត្ថុ**

សំរាប់ការិយបរិច្ឆេទបញ្ចប់ថ្ងៃទី ៣១ ខែ ធ្នូ ឆ្នាំ ២០១៩

**៤. គោលនយោបាយគណនេយ្យសំខាន់ៗ (តព័ទ្ធព័រមុន)**

**៤.១ សុភវិនិច្ឆ័យសំខាន់ៗដែលផ្ទុកគ្រប់គ្រងប្រើប្រាស់ក្នុងគោលនយោបាយគណនេយ្យនិងការប៉ាន់ស្មានលើភាពមិនច្បាស់លាស់ (តព័ទ្ធព័រមុន)**

**(ក) ឱនភាពលើឥណទាន និងបុរេប្រទាន**

ឱនភាពតំលៃត្រូវបានទទួលស្គាល់នៅពេលដែលមានភស្តុតាង ដែលបញ្ជាក់ថាទ្រព្យសកម្មហិរញ្ញវត្ថុមានឱនភាព។ គណៈគ្រប់គ្រងត្រូវត្រួតពិនិត្យឡើងវិញ ជាពិសេសនូវឥណទាន និងបុរេប្រទាន ហើយវិភាគអំពីអាយុកាលរបស់ពួកគេ ប្រវត្តិបំណុលមិនល្អ ការផ្តោតអារម្មណ៍លើអតិថិជន ភាពគួរឱ្យទុកចិត្តរបស់អតិថិជន និន្នាការសេដ្ឋកិច្ចបច្ចុប្បន្ន និងការផ្លាស់ប្តូរលក្ខខណ្ឌទូទាត់អតិថិជននៅពេលធ្វើការវិនិច្ឆ័យដើម្បីវាយតម្លៃភាពគ្រប់គ្រាន់នៃ សម្រាប់ការទទួលស្គាល់បំរុងលើការខាតបង់។ ប្រសិនបើមានភស្តុតាងបញ្ជាក់ពីឱនភាព ទឹកប្រាក់ និងពេលវេលានៃលំហូរសាច់ប្រាក់ នាពេលអនាគតត្រូវបានប៉ាន់ប្រមាណដោយផ្អែកលើ បទពិសោធន៍នៃការបាត់បង់សម្រាប់ទ្រព្យសកម្មហិរញ្ញវត្ថុដែលមានលក្ខណៈហានិភ័យឥណទានស្រដៀងគ្នា។ ប្រសិនបើការរំពឹងទុក ខុសគ្នាពីការប៉ាន់ស្មាន ភាពខុសគ្នាបែបនេះនឹងជះឥទ្ធិពលដល់តម្លៃយោងរបស់គណនីត្រូវទទួល។

**(ខ) ពន្ធលើប្រាក់ចំណេញ**

យោងតាមប្រតិបត្តិការនិងការគណនាយ៉ាងជាក់លាក់ ដែល ការកំណត់ពន្ធចុងក្រោយអាចខុសគ្នាពីការប៉ាន់ស្មានដំបូងនោះ ក្រុមហ៊ុនទទួលស្គាល់បំណុលពន្ធផ្អែកលើចំណេះដឹងរបស់ខ្លួនអំពីច្បាប់ពន្ធ និងការប៉ាន់ប្រមាណពីចរិកលក្ខណៈរបស់ពន្ធដែលកំពុងកើតមានក្នុងអាជីវកម្មរបស់ខ្លួន។ បើនៅចុងគ្រាលទ្ធផលចុងក្រោយនៃភាពខុសគ្នាពី ចំនួនទឹកប្រាក់ដែលត្រូវបានទទួលស្គាល់ដំបូងនោះនឹង ជះឥទ្ធិពលដល់ការចំណាយពន្ធលើប្រាក់ ចំណូលនិងសមតុល្យពន្ធពន្យារ។

*ការធ្វើវិនិច្ឆ័យសំខាន់ៗបានរៀបចំឡើងដើម្បីអនុវត្តគោលការណ៍គណនេយ្យ*

គណៈគ្រប់គ្រងជឿជាក់ថាមិនមានករណីណាមួយនៃការអនុវត្តការវិនិច្ឆ័យសំខាន់ៗក្នុងការអនុវត្តគោលការណ៍គណនេយ្យរបស់ក្រុមហ៊ុន ដែលនឹងជះឥទ្ធិពលយ៉ាងខ្លាំងទៅលើចំនួនទឹកប្រាក់ដែលត្រូវបានទទួលស្គាល់នៅក្នុងរបាយការណ៍ហិរញ្ញវត្ថុនោះទេ។

**គ្រឹះស្ថានមីក្រូហិរញ្ញវត្ថុ ភីស៊ី ឌីវេនឡូបម៉ូន ប.ក**

(បង្កើតក្នុងព្រះរាជាណាចក្រកម្ពុជា)

(លេខចុះបញ្ជីក្រុមហ៊ុន: 00024896)

**កំណត់សំគាល់លើរបាយការណ៍ហិរញ្ញវត្ថុ**

សំរាប់ការិយបរិច្ឆេទបញ្ចប់ថ្ងៃទី ៣១ ខែ ធ្នូ ឆ្នាំ ២០១៩

**៤. គោលការណ៍គណនេយ្យសំខាន់ៗ (តពីទំព័រមុន)**

**៤.២ រូបិយប័ណ្ណគោលនិងការបង្ហាញ**

**(ក) រូបិយប័ណ្ណគោលនិងការបង្ហាញ**

របាយការណ៍ហិរញ្ញវត្ថុរបស់ក្រុមហ៊ុនត្រូវបានបង្ហាញនៅក្នុងរូបិយប័ណ្ណ នៃបរិយាកាស សេដ្ឋកិច្ចបឋមនៅក្នុងក្រុមហ៊ុនដែលប្រតិបត្តិការដែលជារូបិយប័ណ្ណគោល។

របាយការណ៍ហិរញ្ញវត្ថុត្រូវបានបង្ហាញ ជាដុល្លារអាមេរិក ("ដុល្លារអាមេរិក") ដែលជា រូបិយប័ណ្ណគោល និងបង្ហាញសម្រាប់ក្រុមហ៊ុន។

ការបំប្លែងទឹកប្រាក់ពីដុល្លារអាមេរិកទៅជាខ្មែររៀល ត្រូវបានបង្ហាញនៅក្នុងរបាយការណ៍ ហិរញ្ញវត្ថុដើម្បីអនុលោមតាមច្បាប់គណនេយ្យ និងសវនកម្ម ចុះថ្ងៃទី 11 ខែ មេសា ឆ្នាំ 2016 ដោយប្រើអត្រាចុងគ្រា និងអត្រាជាមធ្យមប្រចាំឆ្នាំ ដែលបានប្រកាសដោយ អគ្គនាយកដ្ឋានពន្ធដារនៃកម្ពុជា។

របាយការណ៍ហិរញ្ញវត្ថុត្រូវបានបង្ហាញជាខ្មែររៀលដោយផ្អែកលើ អត្រាប្តូរប្រាក់ក្នុង ១ដុល្លារអាមេរិក ដូចក្នុងតារាងខាងក្រោម៖

	2019	2018
អត្រាដើមគ្រា	គ្មាន	4,037
អត្រាចុងគ្រា	4,075	4,018
អត្រាមធ្យមក្នុងឆ្នាំ	4,052	4,045

ចំនួនទឹកប្រាក់នៅក្នុងរបាយការណ៍ហិរញ្ញវត្ថុ ត្រូវបានកាត់ខ្ទង់ជាដុល្លារអាមេរិក និងជា ពាន់រៀល ។

**គ្រឹះស្ថានមីក្រូហិរញ្ញវត្ថុ ភីស៊ី ឌីវេនឡូបម៉ូន ម.ក**

(បង្កើតក្នុងព្រះរាជាណាចក្រកម្ពុជា)

(លេខចុះបញ្ជីក្រុមហ៊ុន: 00024896)

**កំណត់សំគាល់លើរបាយការណ៍ហិរញ្ញវត្ថុ**

សំរាប់ការិយបរិច្ឆេទបញ្ចប់ថ្ងៃទី ៣១ ខែ ធ្នូ ឆ្នាំ ២០១៩

**៤. គោលការណ៍គណនេយ្យសំខាន់ៗ (តពីទំព័រមុន)**

**៤.២ រូបិយប័ណ្ណគោលនិងការបង្ហាញ (តពីទំព័រមុន)**

**(ខ) ប្រតិបត្តិការណ៍ រូបិយប័ណ្ណបរទេស និង សមតុល្យ**

ប្រតិបត្តិការរូបិយប័ណ្ណបរទេសត្រូវបានប្តូរទៅជារូបិយប័ណ្ណគោល នៅលើការទទួលស្គាល់ ដំបូងដោយប្រើអត្រាប្តូរប្រាក់នៅកាលបរិច្ឆេទនៃប្រតិបត្តិការ។ នៅចុងការិយបរិច្ឆេទនៃ របាយការណ៍ទ្រព្យសកម្ម និងបំណុលជារូបិយវត្ថុបរទេសត្រូវបានកំណត់ឡើងវិញតាម អត្រាប្តូរប្រាក់នៃកាលបរិច្ឆេទនោះ។ ទ្រព្យសកម្ម និងបំណុលមិនមែនជារូបិយវត្ថុដែលបាន កត់ត្រាជារូបិយវត្ថុបរទេសមិនត្រូវបានវាយតម្លៃឡើងវិញនៅចុងការិយបរិច្ឆេទនៃរបាយការណ៍ នោះទេ។ ភាពខុសគ្នានៃការប្តូររូបិយវត្ថុបរទេសទាំងអស់ ដែលកើតឡើងពីការទូទាត់នៃ រូបិយវត្ថុ ឬពីការវាយតម្លៃឡើងវិញត្រូវបានទទួលស្គាល់ជាចំណេញឬខាតក្នុងការិយបរិច្ឆេទ ដែលវាកើតឡើង។

**៤.៣ ឧបករណ៍ហិរញ្ញវត្ថុ**

**(ក) ការទទួលស្គាល់ និងការវាស់វែងដំបូង**

ទ្រព្យសកម្មហិរញ្ញវត្ថុ និងបំណុលហិរញ្ញវត្ថុត្រូវបានទទួលស្គាល់នៅក្នុងរបាយការណ៍ ហិរញ្ញវត្ថុ នៅពេលដែល ក្រុមហ៊ុនបានក្លាយជាភាគីនៃកិច្ចសន្យារបស់ឧបករណ៍ទាំង នេះ។

ឧបករណ៍ហិរញ្ញវត្ថុត្រូវបានទទួលស្គាល់ដំបូង ក្នុងតម្លៃប្រតិបត្តិការ រួមទាំងថ្លៃដើម ប្រតិបត្តិការ។ ចំពោះទ្រព្យសកម្មហិរញ្ញវត្ថុបំណុលហិរញ្ញវត្ថុ ដែលត្រូវបានវាស់ជា បន្តបន្ទាប់ដោយតម្លៃសមស្របទៅក្នុងរបាយការណ៍លទ្ធផល នោះថ្លៃដើមប្រតិបត្តិការ ត្រូវបានទទួលស្គាល់ទៅក្នុងរបាយការណ៍លទ្ធផលនៅពេលដែលកើតឡើង។

ប្រតិបត្តិការមួយអាចត្រូវបានកំណត់ថាជាប្រតិបត្តិការហិរញ្ញប្បទាន ប្រសិនបើការទូទាត់ត្រូវ បានពន្យារពេលលើសពីលក្ខខណ្ឌអាជីវកម្មធម្មតា។ នៅក្រោមប្រតិបត្តិការហិរញ្ញប្បទាន ទ្រព្យសកម្ម ឬ បំណុលហិរញ្ញវត្ថុត្រូវបានវាស់វែងតាមតម្លៃបច្ចុប្បន្ននៃការទូទាត់នាពេល អនាគត ដែលបានបញ្ចុះតម្លៃតាមអត្រាការប្រាក់ទីផ្សារសម្រាប់ឧបករណ៍បំណុល ស្រដៀងគ្នា ដូចដែលបានកំណត់នៅការទទួលស្គាល់ដំបូង។

**គ្រឹះស្ថានមីក្រូហិរញ្ញវត្ថុ ភីស៊ី ឌីវេនឡូបមិន ម.ក**

(បង្កើតក្នុងព្រះរាជាណាចក្រកម្ពុជា)

(លេខចុះបញ្ជីក្រុមហ៊ុន: 00024896)

**កំណត់សំគាល់លើរបាយការណ៍ហិរញ្ញវត្ថុ**

សំរាប់ការិយបរិច្ឆេទបញ្ចប់ថ្ងៃទី ៣១ ខែ ធ្នូ ឆ្នាំ ២០១៩

**៤. គោលការណ៍គណនេយ្យសំខាន់ៗ (តពីទំព័រមុន)**

**៤.៣ ឧបករណ៍ហិរញ្ញវត្ថុ (តពីទំព័រមុន)**

**(ក) ការទទួលស្គាល់ និងការវាស់វែងដំបូង (តពីទំព័រមុន)**

ការកែតម្រូវតម្លៃសមស្រប បន្ទាប់ពីការទទួលស្គាល់ដំបូងត្រូវទទួលស្គាល់ក្នុងរបាយការណ៍លទ្ធផលក្លាមៗជាចំណេញឬខាត ប្រសិនបើតម្លៃសមស្របនោះ ទទួលបានដោយដកស្រង់តម្លៃពីទីផ្សារសកម្មសម្រាប់ទ្រព្យសកម្មប្របំណុលជាក់លាក់ ឬក៏ផ្អែកទៅលើបច្ចេកទេសវាយតម្លៃ ដែលប្រើប្រាស់នូវទិន្នន័យពីទីផ្សារអាចអង្កេតបាន បើមិនដូច្នោះទេភាពខុសគ្នាត្រូវបានកត់ចូលក្នុង របាយការណ៍លទ្ធផលតាមវិធីសាស្ត្ររំលស់ថេរទៅតាមលក្ខខណ្ឌ នៃកិច្ចសន្យាឧបករណ៍ហិរញ្ញវត្ថុ។

**(ខ) ការវាស់វែងជាបន្តបន្ទាប់**

ឧបករណ៍បំណុលដែលត្រូវបានចាត់ថ្នាក់ជា ទ្រព្យសកម្មរយៈពេលខ្លីប្របំណុលរយៈពេលខ្លីត្រូវបានវាស់វែងតាមតម្លៃមិនទាន់បញ្ចុះតម្លៃនៃសាច់ប្រាក់ ឬ ការពិចារណាផ្សេងទៀតដែលរំពឹងថានឹងត្រូវបង់ ឬទទួលបានត្រឹមត្រូវនៃការរៀបចំនេះមានប្រសិទ្ធភាពជាការរៀបចំហិរញ្ញប្បទាន។ ឧបករណ៍បំណុលផ្សេងទៀតត្រូវបានវាស់វែងដោយវិធីសាស្ត្ររំលស់ថ្លៃដើមដោយការប្រាក់មានប្រសិទ្ធភាព។

ក្រៅពីអ្វីទាំងអស់ខាងលើ ទ្រព្យសកម្មហិរញ្ញវត្ថុ និងបំណុលហិរញ្ញវត្ថុត្រូវបានវាស់វែងតាមតម្លៃសមស្របជាមួយនឹងការផ្លាស់ប្តូរ នៃតម្លៃសមស្របត្រូវទទួលស្គាល់ក្នុងរបាយការណ៍លទ្ធផល។

**(គ) ការឈប់ទទួលស្គាល់**

ទ្រព្យសកម្មហិរញ្ញវត្ថុ ឬផ្នែកណាមួយរបស់វាមិនត្រូវបានទទួលស្គាល់នៅពេលដែលសិទ្ធិចំពោះលំហូរសាច់ប្រាក់ពីទ្រព្យសកម្មហិរញ្ញវត្ថុត្រូវបានផុតកំណត់ ឬទ្រព្យសកម្មហិរញ្ញវត្ថុត្រូវបានផ្ទេរទៅឱ្យភាគីផ្សេងទៀត ដោយមិនរក្សាការគ្រប់គ្រង ឬហានិភ័យទាំងអស់នៃទ្រព្យសកម្ម។ នៅពេលដែលការឈប់ទទួលស្គាល់ទ្រព្យសកម្មហិរញ្ញវត្ថុ គឺជាភាពខុសគ្នារវាងតំលៃយោង និងតំលៃដែលទទួលបាន(សន្មតថាវាបញ្ចូលទាំងបំណុលថ្មី) និងត្រូវបានទទួលស្គាល់ក្នុងរបាយការណ៍លទ្ធផល។

**គ្រឹះស្ថានមីក្រូហិរញ្ញវត្ថុ ភីស៊ី ឌីវេនឡូបម៉ិន ប.ក**

(បង្កើតក្នុងព្រះរាជាណាចក្រកម្ពុជា)

(លេខចុះបញ្ជីក្រុមហ៊ុន: 00024896)

**កំណត់សំគាល់លើរបាយការណ៍ហិរញ្ញវត្ថុ**

សំរាប់ការិយបរិច្ឆេទបញ្ចប់ថ្ងៃទី ៣១ ខែ ធ្នូ ឆ្នាំ ២០១៩

**៤. គោលការណ៍គណនេយ្យសំខាន់ៗ (តពីទំព័រមុន)**

**៤.៣ ឧបករណ៍ហិរញ្ញវត្ថុ (តពីទំព័រមុន)**

**(គ) ការឈប់ទទួលស្គាល់ (តពីទំព័រមុន)**

បំណុលហិរញ្ញវត្ថុឬផ្នែកណាមួយរបស់វា ត្រូវបានឈប់ទទួលស្គាល់នៅពេលដែល កាតព្វកិច្ចដែលបានបញ្ជាក់នៅក្នុងកិច្ចសន្យាត្រូវបានរំសាយ លុបចោល ឬផុតកំណត់។

ការកែប្រែយ៉ាងច្រើននៃលក្ខខណ្ឌនៃបំណុលហិរញ្ញវត្ថុ ដែលមានស្រាប់ត្រូវបាន រាប់បញ្ចូលជាការបំបាត់បំណុលហិរញ្ញវត្ថុដើម និងការទទួលស្គាល់បំណុលហិរញ្ញវត្ថុថ្មី។ យោងតាមការឈប់ទទួលស្គាល់នៃបំណុលហិរញ្ញវត្ថុ ភាពខុសគ្នារវាងតម្លៃយោងនៃ បំណុលហិរញ្ញវត្ថុ ដែលលុបបំបាត់ ឬផ្ទេរទៅឱ្យភាគីផ្សេងទៀតនិងចាត់ទុកថាជាការ ចំណាយ (រួមទាំងទ្រព្យសកម្មមិនមែនជាសាច់ប្រាក់ផ្ទេរឬបំណុលដែលបានសន្មត់) ត្រូវ បានទទួលស្គាល់ក្នុងរបាយការណ៍លទ្ធផល។

**ឃ) ភាគហ៊ុនធម្មតា**

ភាគហ៊ុនធម្មតាត្រូវបានចាត់ថ្នាក់ជាដើមទុន និងត្រូវបានកត់ត្រាជាដើមទុនបានបង់សុទ្ធ ពីការដកថ្លៃដើមប្រតិបត្តិការដោយផ្ទាល់។

ភាគលាភលើភាគហ៊ុនធម្មតាត្រូវបានទទួលស្គាល់ថា ជាបំណុលនៅពេលដែលត្រូវបាន អនុម័តសម្រាប់ភាពសមស្រប។

**៤.៤ ទ្រព្យ និង គ្រឿងបរិក្ខារ**

ទ្រព្យ និង គ្រឿងបរិក្ខារទាំងអស់ត្រូវបានវាស់ដំបូងដោយតម្លៃដើម។ តម្លៃដើមរួមមានការ ចំណាយដែលបានចូលរួមដោយផ្ទាល់ទៅនឹងការទិញទ្រព្យសកម្ម និងការចំណាយផ្សេងទៀត ដោយផ្ទាល់ដែលនាំឱ្យទ្រព្យសកម្មទៅជាលក្ខខណ្ឌដែលវាអាចប្រើប្រាស់។

បន្ទាប់ពីការទទួលស្គាល់ដំបូង គ្រឿងបរិក្ខារទាំងអស់ត្រូវបានទទួលស្គាល់តាមតម្លៃដើម ដករំលស់បង្គរ និងការខាតបង់លើឱនភាព។

តម្លៃបន្តបន្ទាប់ រួមមានតម្លៃយោងរបស់ទ្រព្យ ឬត្រូវបានទទួលស្គាល់ថាជាទ្រព្យដាច់ដោយឡែក តែក្នុងករណីដែលអត្ថប្រយោជន៍សេដ្ឋកិច្ចនាពេលអនាគតដែលជាប់ពាក់ព័ន្ធ នឹងទ្រព្យនោះអាច នឹងមានសម្រាប់ក្រុមហ៊ុន និងតម្លៃរបស់វាអាចត្រូវបានគេវាស់វែងបាន។ តម្លៃយោង នៃផ្នែកត្រូវ បានជំនួសត្រូវបានគេឈប់ទទួលស្គាល់។

**គ្រឹះស្ថានមីក្រូហិរញ្ញវត្ថុ ភីស៊ី ឌីវេនឡូបម៉ិន ម.ក**

(បង្កើតក្នុងព្រះរាជាណាចក្រកម្ពុជា)

(លេខចុះបញ្ជីក្រុមហ៊ុន: 00024896)

**កំណត់សំគាល់លើរបាយការណ៍ហិរញ្ញវត្ថុ**

សំរាប់ការិយបរិច្ឆេទបញ្ចប់ថ្ងៃទី ៣១ ខែ ធ្នូ ឆ្នាំ ២០១៩

**៤. គោលនយោបាយគណនេយ្យសំខាន់ៗ (តពីទំព័រមុន)**

**៤.៤ គ្រឿងបរិក្ខារ (តពីទំព័រមុន)**

រំលស់ ត្រូវបានគិតក្នុងប្រាក់ចំណេញឬខាតហើយត្រូវបានគណនាតាមវិធីសាស្ត្រ រំលស់ ថយចុះ ដើម្បីលុបចោលចំនួនរំលស់ នៃទ្រព្យសកម្មតាមអាយុកាលប្រើប្រាស់របស់វាដែលបានប៉ាន់ ប្រមាណ។ អត្រារំលស់ប្រចាំឆ្នាំ ដែលត្រូវបានប្រើប្រាស់សំរាប់គណនារំលស់គឺ៖

ការកែលំអរការិយាល័យ	20%
គ្រឿងសង្ហារឹម និងសម្ភារៈ	33.33% - 50%
បរិក្ខារការិយាល័យ	33.33%
បរិក្ខារកុំព្យូទ័រ និងពត៌មានវិទ្យា	33.33%
ម៉ូតូ	33.33%

វិធីសាស្ត្ររំលស់អាយុកាល និងតម្លៃសំណល់នឹងត្រូវពិនិត្យឡើងវិញ ប្រសិនបើមានការ ផ្លាស់ប្តូរគួរជាសំខាន់ ចាប់តាំងពីកាលបរិច្ឆេទរបាយការណ៍ចុងក្រោយបំផុតនៅក្នុងគំរូ ដែល ក្រុមហ៊ុនរំពឹងថា នឹងប្រើប្រាស់អត្ថប្រយោជន៍សេដ្ឋកិច្ចនាពេលអនាគតរបស់ទ្រព្យសកម្ម។ ការផ្លាស់ប្តូរណាមួយត្រូវបានគេគណនាថាជាការផ្លាស់ប្តូរនៅក្នុងការប៉ាន់ស្មានគណនេយ្យ។

ចំណេញ ឬខាតណាមួយ ដែលកើតឡើងពីការលក់ទ្រព្យ និងគ្រឿងបរិក្ខារត្រូវបានទទួលស្គាល់ ក្នុងរបាយការណ៍លទ្ធផល។

**៤.៥ ទ្រព្យសកម្មអរូបី**

ទ្រព្យសកម្មអរូបីតំណាងដោយថ្លៃដើមដំបូង ដែលបានកើតឡើងពីការទិញអាជ្ញាប័ណ្ណប្រព័ន្ធ ប្រតិបត្តិការ។ បន្ទាប់ពីការទទួលស្គាល់ដំបូង ទ្រព្យសកម្មអរូបីត្រូវបានកត់ត្រាដោយយក ថ្លៃដើមដករំលស់បង្គរព្រមទាំងការខាតបង់លើឱនភាពបង្គរផ្សេងទៀត។

ទ្រព្យសកម្មអរូបី ត្រូវបានវាយតម្លៃថាមានអាយុកាលច្បាស់លាស់ហើយត្រូវបានរំលស់ទៅតាម អាយុកាលរបស់អាជ្ញាប័ណ្ណតាមវិធីសាស្ត្ររំលស់ថេរ។ ទ្រព្យសកម្មអរូបីក៏ត្រូវបានវាយតម្លៃ ផងដែរ សំរាប់ឱនភាពតម្លៃ នៅពេលដែលមានសុច្ឆនាភាពបញ្ជាក់ថាពួកវាមានឱនភាព។ ទ្រព្យ សកម្មអរូបីត្រូវបានរំលស់ដូចខាងក្រោម៖

ប្រព័ន្ធ	33.33%
----------	--------



**គ្រឹះស្ថានមីក្រូហិរញ្ញវត្ថុ ភីស៊ី ឌីវេនឡូបម៉ូន ម.ក**

(បង្កើតក្នុងព្រះរាជាណាចក្រកម្ពុជា)

(លេខចុះបញ្ជីក្រុមហ៊ុន: 00024896)

**កំណត់សំគាល់លើរបាយការណ៍ហិរញ្ញវត្ថុ**

សំរាប់ការិយបរិច្ឆេទបញ្ចប់ថ្ងៃទី ៣១ ខែ ធ្នូ ឆ្នាំ ២០១៩

**៤. គោលការណ៍គណនេយ្យសំខាន់ៗ (ត្រូវបានកែសម្រួល)**

**៤.៦ ឱនភាព**

**(ក) ឱនភាពនៃទ្រព្យសកម្មហិរញ្ញវត្ថុ**

រាល់ទ្រព្យសកម្មហិរញ្ញវត្ថុទាំងអស់ (លើកលែងតែទ្រព្យសកម្មហិរញ្ញវត្ថុ ដែលបានវាស់វែងតាមតម្លៃសមស្របទៅក្នុងរបាយការណ៍លទ្ធផល) ត្រូវបានគេវាយតម្លៃសម្រាប់ឱនភាពនៅកាលបរិច្ឆេទរបាយការណ៍នីមួយៗនៅពេលមានភស្តុតាងពីឱនភាពតម្លៃ។

ចំពោះទ្រព្យសកម្មហិរញ្ញវត្ថុ ដែលត្រូវបានវាស់វែងតាមវិធីសាស្ត្រវិលវល់ថ្លៃដើម ការខាតបង់ទៅលើឱនភាព គឺជាការខុសគ្នារវាងតម្លៃយោងនៃទ្រព្យសកម្មហិរញ្ញវត្ថុ និងតម្លៃបច្ចុប្បន្ននៃតម្លៃប៉ាន់ស្មាននៃលំហូរសាច់ប្រាក់ ដែលបានបញ្ចុះតម្លៃតាមអត្រាមានប្រសិទ្ធភាពដើមនៃទ្រព្យសកម្មហិរញ្ញវត្ថុ។

ចំពោះទ្រព្យសកម្មហិរញ្ញវត្ថុដែលត្រូវបានវាស់វែង តាមវិធីថ្លៃដើមដកឱនភាព ការខាតបង់លើឱនភាព គឺត្រូវទទួលស្គាល់លើភាពខុសគ្នារវាងតម្លៃយោងរបស់ទ្រព្យសកម្មហិរញ្ញវត្ថុ និងការប៉ាន់ស្មានដែលត្រឹមត្រូវបំផុតអំពីតម្លៃដែលត្រូវបានទទួលពីទ្រព្យសកម្មហិរញ្ញវត្ថុ ប្រសិនបើវាត្រូវបានលក់នៅកាលបរិច្ឆេទនៃរបាយការណ៍។

ការខាតបង់លើឱនភាពទាំងអស់ ត្រូវបានទទួលស្គាល់ភ្លាមក្នុងរបាយការណ៍ចំណេញឬខាតបង់។

ក្នុងកំឡុងពេលជាបន្តបន្ទាប់ ប្រសិនបើតម្លៃនៃការខាតបង់លើឱនភាពបានថយចុះ ហើយការថយចុះនេះទាក់ទងទៅនឹងព្រឹត្តិការណ៍ដែលកើតឡើង បន្ទាប់ពីការខាតបង់លើឱនភាពត្រូវបានទទួលស្គាល់ការខាតបង់លើឱនភាព ដែលបានទទួលស្គាល់ពីមុន ត្រូវបានដាក់ត្រឡប់ដោយស្ថិតក្រោមបរិបទ ដែលតម្លៃយោងរបស់ទ្រព្យសកម្មហិរញ្ញវត្ថុមិនលើសពីការតម្លៃវិលវល់ថ្លៃដើមនៅថ្ងៃដាក់ត្រលប់វិញ។ តម្លៃនៃឱនភាព ដែលត្រូវដាក់ត្រលប់ ត្រូវទទួលស្គាល់ក្នុងរបាយការណ៍ចំណេញឬខាតបង់។

ឥណទាន និងបុរេប្រទានផ្តល់ដល់អតិថិជន

នៅថ្ងៃទី១ ខែធ្នូ ឆ្នាំ២០១៧ ធនាគារជាតិនៃកម្ពុជាបានចេញប្រកាសថ្មីលេខ B7-017-344 ស្តីពីចំណាត់ថ្នាក់ហានិភ័យ និងការធ្វើសំវិធានធនលើឱនភាពដើម្បីធានាពីភាពសមស្របក្នុងការទទួលស្គាល់ ការវាស់វែងការធ្វើសំវិធានធន និងការវាយការណ៍ពីឱនភាពហ្វូស៊ីលីធីរបស់ស្ថាប័ន។

**គ្រឹះស្ថានមីក្រូហិរញ្ញវត្ថុ ភីស៊ី ឌីវេនឡូបម៉ូន ប.ក**

(បង្កើតក្នុងព្រះរាជាណាចក្រកម្ពុជា)

(លេខចុះបញ្ជីក្រុមហ៊ុន: 00024896)

**កំណត់សំគាល់លើរបាយការណ៍ហិរញ្ញវត្ថុ**

សំរាប់ការិយបរិច្ឆេទបញ្ចប់ថ្ងៃទី ៣១ ខែ ធ្នូ ឆ្នាំ ២០១៩

**៤. គោលការណ៍គណនេយ្យសំខាន់ៗ (តំណែងចំណុច)**

**៤.៦ ឱនភាព**

**(ក) ឱនភាពនៃទ្រព្យសកម្មហិរញ្ញវត្ថុ**

ហ្វានស៊ីលីដ៍នៅក្រោមប្រកាសនេះត្រូវបានកំណត់ថាជាប្រាក់កម្ចី និងឧបករណ៍ហិរញ្ញវត្ថុដទៃទៀត ដែលបានរាយការណ៍ក្នុងតារាងតុល្យការ ឬក្រៅតារាងតុល្យការដែលត្រូវបានផ្តល់ដោយស្ថាប័នមួយទៅឱ្យភាគីមួយទៀត ដែលផ្តល់ហានិភ័យដល់ហានិភ័យឥណទានចំពោះស្ថាប័ននោះ។

នៅថ្ងៃទី 16 ខែ កុម្ភៈ ឆ្នាំ 2018 ធនាគារជាតិ នៃ កម្ពុជា បានចេញផ្សាយសារាចរលេខ B7-018-001 ដែលបញ្ជាក់ពីការអនុវត្តប្រកាសស្តីពីចំណាត់ថ្នាក់ហានិភ័យឥណទាន និងសំវិធានធនលើឱនភាព។

យោងតាមសារាចរថ្មីនិងអំឡុងពេលអន្តរកាល (គិតចាប់ពីថ្ងៃទី1 ខែធ្នូ ឆ្នាំ2017 ដល់ថ្ងៃទី31 ខែធ្នូ ឆ្នាំ2018) ក្រុមហ៊ុនត្រូវធ្វើការគណនាឱនភាពលើឥណទានអាក្រក់ និងជាប់សង្ស័យស្របតាមបទប្បញ្ញត្តិដែលគ្រឹះស្ថានត្រូវបានចាត់ថ្នាក់ជា 5 ថ្នាក់ជាមួយ និងអត្រាផ្តល់ដូចខាងក្រោម :

ចំណាត់ថ្នាក់	ចំនួនថ្ងៃយឺតយ៉ាវ	សំវិធានធន
<b>១. សំវិធានធនទូទៅ</b>		
ឥណទានរយៈពេលខ្លី(តិចជាង១ឆ្នាំ)		
ធម្មតា	ពី០ថ្ងៃទៅ១៤ថ្ងៃ	១%
ឥណទានរយៈពេលវែង(ច្រើនជាង១ឆ្នាំ)		
ធម្មតា	ពី០ថ្ងៃទៅ២៩ថ្ងៃ	១%

**គ្រឹះស្ថានមីក្រូហិរញ្ញវត្ថុ ភីស៊ី ឌីវេនឌ័រធីតា ម.ក**

(បង្កើតក្នុងព្រះរាជាណាចក្រកម្ពុជា)

(លេខចុះបញ្ជីក្រុមហ៊ុន: 00024896)

**កំណត់សំគាល់លើរបាយការណ៍ហិរញ្ញវត្ថុ**

សំរាប់ការិយបរិច្ឆេទបញ្ចប់ថ្ងៃទី ៣១ ខែ ធ្នូ ឆ្នាំ ២០១៩

**៤. គោលនយោបាយគណនេយ្យសំខាន់ៗ (តពីទំព័រមុន)**

**៤.៦ ឱនភាព (តពីទំព័រមុន)**

**(ក) ឱនភាពនៃទ្រព្យសកម្មហិរញ្ញវត្ថុ (តពីទំព័រមុន)**

**២. សំវិធានធនជាក់លាក់**

ឥណទានរយៈពេលខ្លី(តិចជាង១ឆ្នាំ)

បំណុលឃ្នាំមើល	ពី១៥ថ្ងៃទៅ៣០ថ្ងៃ	៣%
ក្រោមស្តង់ដារ	ពី៣១ថ្ងៃទៅ៦០ថ្ងៃ	២០%
សង្ស័យ	ពី៦១ថ្ងៃទៅ៩០ថ្ងៃ	៥០%
បាត់បង់	ពី៩១ថ្ងៃឡើងទៅ	១០០%

ឥណទានរយៈពេលវែង(ច្រើនជាង១ឆ្នាំ)

បំណុលឃ្នាំមើល	ពី៣០ថ្ងៃទៅ៨៩ថ្ងៃ	៣%
ក្រោមស្តង់ដារ	ពី៩០ថ្ងៃទៅ១៧៩ថ្ងៃ	២០%
សង្ស័យ	ពី១៨០ថ្ងៃទៅ៣៥៩ថ្ងៃ	៥០%
បាត់បង់	ពី៣៦០ថ្ងៃឡើងទៅ	១០០%

បទប្បញ្ញត្តិដែលត្រូវអនុវត្ត ទៅលើគ្រប់ហ្វានស៊ីលីធីទាំងក្នុង និងក្រៅតារាងតុល្យការរបស់ធនាគារនិងស្ថាប័នហិរញ្ញវត្ថុ។

ប្រកាសនេះតម្រូវឱ្យមានការប្រៀបធៀបបទប្បញ្ញត្តិ ស្តីពីការថយចុះតម្លៃដោយផ្អែកលើ CIFRS សម្រាប់សហគ្រាសធុនតូចនិងមធ្យម។ ក្នុងករណីដែលការគណនាស្របតាមបទប្បញ្ញត្តិមានកម្រិតទាបជាង ការខាតបង់សំវិធានធនដែលបានអនុវត្តតាម CIFRS សម្រាប់សហគ្រាសធុនតូចនិងមធ្យម ក្រុមហ៊ុន ត្រូវទទួលស្គាល់ការខាតបង់លើឱនភាពដែលបានកំណត់ស្របតាម CIFRS សម្រាប់សហគ្រាសធុនតូចនិងមធ្យម ។ ក្នុងករណីការគណនាតាមបទប្បញ្ញត្តិខ្ពស់ជាង តាមស្តង់ដារ ក្រុមហ៊ុនត្រូវទទួលស្គាល់ការខាតបង់លើឱនភាពដែលបានកំណត់ស្របតាម CIFRS សម្រាប់សហគ្រាសធុនតូចនិងមធ្យម និងផ្ទេរភាពខុសគ្នាពីប្រាក់ចំណូលដែលបានរក្សាទុកទៅជាបម្រុងបទប្បញ្ញត្តិ។ ក្រុមហ៊ុនត្រូវបានបង្ហាញនូវបម្រុងបទប្បញ្ញត្តិនៅក្នុងរបាយការណ៍ស្តីពីបម្រែបម្រួលមូលធន ។

**គ្រឹះស្ថានមីក្រូហិរញ្ញវត្ថុ ភីស៊ី ឌីវេនឌ័រធីតា ម.ក**

(បង្កើតក្នុងព្រះរាជាណាចក្រកម្ពុជា)

(លេខចុះបញ្ជីក្រុមហ៊ុន: 00024896)

**កំណត់សំគាល់លើរបាយការណ៍ហិរញ្ញវត្ថុ**

សំរាប់ការិយបរិច្ឆេទបញ្ចប់ថ្ងៃទី ៣១ ខែ ធ្នូ ឆ្នាំ ២០១៩

**៤. គោលការណ៍គណនេយ្យសំខាន់ៗ (តពីទំព័រមុន)**

**៤.៦ ឱនភាព (តពីទំព័រមុន)**

**(ក) ឱនភាពនៃទ្រព្យសកម្មហិរញ្ញវត្ថុ (តពីទំព័រមុន)**

ប្រាក់កម្ចីដែលមិនអាចទាញបាន ឬចំណែកនៃប្រាក់កម្ចី ដែលត្រូវបានចាត់ថ្នាក់ថាត្រូវបានលុបចោលបន្ទាប់ពីការពិចារណាលើតម្លៃ ដែលអាចសម្រេចបាននៃវត្ថុបញ្ចាំប្រសិនបើ នៅពេលធ្វើការវិនិច្ឆ័យរបស់គណៈគ្រប់គ្រងឃើញថាមិនមាននូវលទ្ធភាពនៃការសងឡើងវិញនោះទេ។ ការទទួលបានមកវិញនូវប្រាក់កម្ចី ដែលបានលុបចោលកាលពីពេលមុន ត្រូវបានបង្ហាញថាជាប្រាក់ចំណូលផ្សេងទៀតនៅក្នុងរបាយការណ៍នៃប្រាក់ចំណេញឬខាត។

ការវាយតម្លៃលើភាពគ្រប់គ្រាន់ នៃសំវិធានធនសម្រាប់ការខាតបង់ប្រាក់កម្ចីគឺផ្អែកលើការវិនិច្ឆ័យរបស់គណៈគ្រប់គ្រងពីចំនួនទឹកប្រាក់ ដែលចាំបាច់ដើម្បីរក្សាសំវិធានធននៅកម្រិតសមស្របដើម្បីទទួលស្គាល់ការខាតបង់។

គោលនយោបាយសំរាប់សំវិធានធន គឺផ្អែកលើបទពិសោធន៍របស់គណៈគ្រប់គ្រងទាក់ទងទៅនឹងទំហំ ដែលបែងចែកបទពិសោធន៍នៃការខាតបង់ពីមុនលក្ខខណ្ឌសេដ្ឋកិច្ចបច្ចុប្បន្ន និងផលប៉ះពាល់របស់ពួកវាលើអតិថិជនម្នាក់ៗ និងការអនុវត្តប្រាក់កម្ចីបុគ្គលទាក់ទងនឹងកិច្ចសន្យា។ ប្រាក់កម្ចីអាក្រក់នឹងត្រូវបានលុបចោលនៅពេលដែល វាមើលឃើញថាសមស្រប។

**(ខ) ឱនភាពនៃទ្រព្យដែលមិនមែនជាទ្រព្យសកម្មហិរញ្ញវត្ថុ**

តម្លៃយោងនៃទ្រព្យក្រៅពីវត្ថុដែលមាន ផ្នែកទី២៧ ឱនភាពទ្រព្យមិនអនុវត្តត្រូវបានពិនិត្យឡើងវិញទេ របាយការណ៍ហិរញ្ញវត្ថុនីមួយៗ នៅរយៈពេលចុងគ្រាសម្រាប់ការចុះអនុវត្ត នៅពេលដែលការវាយតម្លៃលើឱនភាពនៃតម្លៃប្រចាំឆ្នាំមានភាពពិបាក ឬមានការ បង្ហាញថាទ្រព្យអាចចុះ។

ការថយចុះត្រូវបានវាស់ដោយប្រៀបធៀបតម្លៃទ្រព្យសកម្មជាមួយបរិមាណ ដែលអាចយកមកវិញបាន។ នៅពេលដែល ចំនួនទ្រព្យសកម្មនៃទ្រព្យសកម្មមានលើសពីចំនួនដែលអាចសន្សំបានទ្រព្យសកម្មត្រូវបានកាត់ត្រាទុករហូតដល់ចំនួនទឹកប្រាក់ ដែលអាចយកមកវិញបាន ហើយការខាតបង់លើភាពចុះថយត្រូវបានទទួលស្គាល់។

**គ្រឹះស្ថានមីក្រូហិរញ្ញវត្ថុ ភីស៊ី ឌីវេនឡូបម៉ូន ម.ក**

(បង្កើតក្នុងព្រះរាជាណាចក្រកម្ពុជា)

(លេខចុះបញ្ជីក្រុមហ៊ុន: 00024896)

**កំណត់សំគាល់លើរបាយការណ៍ហិរញ្ញវត្ថុ**

សំរាប់ការិយបរិច្ឆេទបញ្ចប់ថ្ងៃទី ៣១ ខែ ធ្នូ ឆ្នាំ ២០១៩

**៤. គោលការណ៍គណនេយ្យសំខាន់ៗ (តពីទំព័រមុន)**

**៤.៦ ឱនភាព (តពីទំព័រមុន)**

**(ខ) ឱនភាពនៃទ្រព្យដែលមិនមែនជាទ្រព្យសកម្មហិរញ្ញវត្ថុ(តពីទំព័រមុន)**

ចំនួនទ្រព្យសកម្មដែលអាចស្តារឡើងវិញបាន គឺខ្ពស់ជាងតម្លៃទ្រព្យសកម្មរបស់ការ  
ចំណាយតិចជាងការលក់ និងតម្លៃដែលកំពុងប្រើប្រាស់របស់ខ្លួនដែលត្រូវបានវាស់  
ដោយយោងទៅលើ លំហូរសាច់ប្រាក់នាពេលអនាគត ដោយបញ្ចុះអត្រាពន្ធបញ្ចុះពន្ធ  
ដែលឆ្លុះបញ្ចាំងពីការវាយតម្លៃទីផ្សារបច្ចុប្បន្ននៃទឹកប្រាក់និងហានិភ័យដាក់លាក់ចំពោះ  
ទ្រព្យសកម្ម។ នៅពេលដែលវាមិនអាចប៉ាន់ស្មានពីចំនួនដែលអាចទាញយកបាននៃ  
ទ្រព្យសកម្មនីមួយៗ ក្រុមហ៊ុននឹងកំណត់ចំនួនទឹកប្រាក់ ដែលអាចយកមកវិញបានពី  
ទ្រព្យសកម្មដែលមាន។ សុទិដ្ឋិនិយម ដែលទទួលបាននៅក្នុងការរួមបញ្ចូលគ្នានៃ  
អាជីវកម្ម គឺចាប់ពីការបរិច្ឆេទនៃការទទួលបានការចរចាទៅកាន់អង្គការបង្កើត  
សាច់ប្រាក់របស់ក្រុមហ៊ុនដែលត្រូវបានរំពឹងថា នឹងទទួលបានអត្ថប្រយោជន៍ពីការ  
រួមបញ្ចូលគ្នា ដោយមិនគិតថាតើទ្រព្យសកម្មផ្សេងទៀត ឬបំណុលរបស់អ្នកទទួល  
បានត្រូវបានចាត់តាំងទៅ អង្គការទាំងនោះ។

ការខាតបង់លើឱនភាពត្រូវបានកត់ត្រានៅក្នុងរបាយការណ៍ចំណេញឬខាត។

នៅពេលមានការផ្លាស់ប្តូរការប៉ាន់ស្មានដែលត្រូវបានប្រើ ដើម្បីកំណត់ចំនួនទឹកប្រាក់  
ដែលអាចប្រមូលបានមកវិញ ការកើនឡើងជាបន្តបន្ទាប់នៃចំនួនទឹកប្រាក់ ដែលអាច  
ប្រមូលបានមកវិញនៃទ្រព្យសកម្ម ត្រូវបានចាត់ទុកថាជាការបញ្ជ្រាសនៃការខាតបង់នៃ  
ឱនភាពពីមុន និងត្រូវបានគេទទួលស្គាល់ជាតម្លៃយោងនៃទ្រព្យសកម្ម ដែលនឹងត្រូវ  
បានគេកំណត់ (ដករំលស់ចេញ) ពុំមានការទទួលស្គាល់លើការខាតបង់លើឱនភាពទេ។  
ការបញ្ជ្រាសត្រូវបានទទួលស្គាល់នៅក្នុងរបាយការណ៍ចំណេញ ឬ ខាតភ្លាមៗ។

**៤.៧ សាច់ប្រាក់ និង សាច់ប្រាក់សមមូល**

សាច់ប្រាក់ និងសាច់ប្រាក់សមមូលរួមមានសាច់ប្រាក់ និងសមតុល្យសាច់ប្រាក់ក្នុងធនាគារប្រាក់  
បញ្ញើនៅធនាគារដែលមាន កាលវេលានៅពេលតម្កល់ដំបូងមានរយៈពេល ៣ខែ ឬ តិចជាង  
កាលបរិច្ឆេទនៃការទទួលបានទាំងសាច់ប្រាក់នៅលើដៃសមតុល្យ ដែលមិនបានដាក់កម្រិត  
ជាមួយធនាគារជាតិ នៃ កម្ពុជា និងសមតុល្យជាមួយធនាគារ និងស្ថាប័នហិរញ្ញវត្ថុផ្សេងទៀត។

**គ្រឹះស្ថានមីក្រូហិរញ្ញវត្ថុ ភីស៊ី ឌីវេនឌ័រធីតា ម.ក**

(បង្កើតក្នុងព្រះរាជាណាចក្រកម្ពុជា)

(លេខចុះបញ្ជីក្រុមហ៊ុន: 00024896)

**កំណត់សំគាល់លើរបាយការណ៍ហិរញ្ញវត្ថុ**

សំរាប់ការិយបរិច្ឆេទបញ្ចប់ថ្ងៃទី ៣១ ខែ ធ្នូ ឆ្នាំ ២០១៩

**៤. គោលការណ៍គណនេយ្យសំខាន់ៗ (តពីទំព័រមុន)**

**៤.៨ ប្រាក់តំកល់តាមច្បាប់នៅធនាគារជាតិនៃកម្ពុជា**

សមតុល្យនៅធនាគារជាតិនៃកម្ពុជារួមបញ្ចូលប្រាក់បញ្ញើតម្កល់តាមច្បាប់ ត្រូវបានកត់ត្រាតាមតម្លៃដើម។ ប្រាក់បញ្ញើតម្កល់តាមច្បាប់ត្រូវបានរក្សាទុកនៅធនាគារជាតិ នៃកម្ពុជាស្របតាមច្បាប់ស្តីពីគ្រឹះស្ថានធនាគារ និងហិរញ្ញវត្ថុនៃព្រះរាជាណាចក្រកម្ពុជា និងត្រូវបានកំណត់ជាភាគរយនៃដើមទុនអប្បបរមា និងប្រាក់បញ្ញើរបស់អតិថិជនដែលតម្រូវដោយធនាគារជាតិនៃកម្ពុជា។ សាច់ប្រាក់នេះមិនអាចប្រើក្នុងហិរញ្ញប្បទានដល់ប្រតិបត្តិការប្រចាំថ្ងៃរបស់ក្រុមហ៊ុនទេ ដូច្នោះហើយមិនត្រូវបានចាត់ទុកថាជាផ្នែកនៃសាច់ប្រាក់ និងសាច់ប្រាក់សមមូលសម្រាប់គោលបំណងនៃលំហូរសាច់ប្រាក់ទេ។

**៤.៩ ភតិសន្យា**

រាល់កិច្ចសន្យាជួលទាំងឡាយណា ដែលមិនផ្ទេរទៅឱ្យក្រុមហ៊ុននូវរាល់ហានិភ័យ និងប្រយោជន៍ដែលកើតមានចំពោះកម្មសិទ្ធិ ត្រូវបានចាត់ថ្នាក់ជាភតិសន្យាប្រតិបត្តិការហើយទ្រព្យដែលបានជួលមិនត្រូវបានទទួលស្គាល់ក្នុងរបាយការណ៍ហិរញ្ញវត្ថុរបស់ក្រុមហ៊ុនឡើយ។

ការទូទាត់ភតិសន្យាប្រតិបត្តិការ ត្រូវបានទទួលស្គាល់ថាជាការចំណាយក្នុងរបាយការណ៍លទ្ធផលតាមវិធីសាស្ត្រស្មើភាគក្នុងរយៈពេលជួល។

**៤.១០ សំវិធានធន**

សំវិធានធននឹងត្រូវបានទទួលស្គាល់នៅពេលដែលក្រុមហ៊ុនមានភាពពិតប្រាកដប្រជានូវ (ស្របច្បាប់ ឬមានលក្ខណៈស្ថាបនា) ជាលទ្ធផលនៃប្រតិបត្តិការណ៍កន្លងមកនៅពេលដែលអាចមានលំហូរចេញនៃប្រភពធនធានសេដ្ឋកិច្ចដែលទទួលបានផលប្រយោជន៍សេដ្ឋកិច្ច នឹងត្រូវបានទាមទារដើម្បីដោះស្រាយភាពពិតប្រាកដនោះ ហើយនៅពេលដែលការប៉ាន់ស្មានដែលអាចទុកចិត្តបាន នៃចំនួនទឹកប្រាក់អាចត្រូវបានធ្វើឡើង។ សំវិធានធនត្រូវបានពិនិត្យឡើងវិញនៅចុងបញ្ចប់នៃរយៈពេលរាយការណ៍នីមួយៗ និងត្រូវបានកែតម្រូវដើម្បីឆ្លុះបញ្ចាំងពីការប៉ាន់ស្មានដ៏ល្អបំផុតនាពេលបច្ចុប្បន្ន។ នៅពេលដែលផលប៉ះពាល់នៃតម្លៃពេលវេលានៃប្រាក់មានសារវន្ត សំវិធានធនគឺជាតម្លៃបច្ចុប្បន្ន នៃការចំណាយដែលបានប៉ាន់ប្រមាណដែលត្រូវការដើម្បីទូទាត់ភាពពិតប្រាកដ។ អត្រាបញ្ចុះតម្លៃ គឺជាអត្រាទុនមុន ដែលបង្ហាញពីការវាយតម្លៃទីផ្សារបច្ចុប្បន្ននៃតម្លៃពេលវេលានៃប្រាក់ និង ហានិភ័យជាក់លាក់ចំពោះបំណុល។ ការដកការបញ្ចុះតម្លៃត្រូវបានទទួលស្គាល់ថាជាការចំណាយប្រាក់ក្នុងប្រាក់ចំណេញឬការខាត។

**គ្រឹះស្ថានមីក្រូហិរញ្ញវត្ថុ ភីស៊ី ឌីវេនឡូបម៉ិន ប.ក**

(បង្កើតក្នុងព្រះរាជាណាចក្រកម្ពុជា)

(លេខចុះបញ្ជីក្រុមហ៊ុន: 00024896)

**កំណត់សំគាល់លើរបាយការណ៍ហិរញ្ញវត្ថុ**

សំរាប់ការិយបរិច្ឆេទបញ្ចប់ថ្ងៃទី ៣១ ខែ ធ្នូ ឆ្នាំ ២០១៩

**៤. គោលការណ៍គណនេយ្យសំខាន់ៗ (តពីទំព័រមុន)**

**៤.១១ អត្ថប្រយោជន៍បុគ្គលិក**

ប្រាក់ឈ្នួល ប្រាក់បៀវត្ស ប្រាក់ការឈប់សំរាកប្រចាំឆ្នាំ ប្រាក់លើកទឹកចិត្តនិងការចូលរួម  
ចំណែកសន្តិសុខសង្គមត្រូវបានវាស់វែងតាមមូលដ្ឋាន Undiscounted ហើយត្រូវបានទទួលស្គាល់  
ក្នុងរបាយការណ៍ចំណេញ ឬខាតក្នុងរយៈពេល ដែលពាក់ព័ន្ធនឹងសេវាកម្មដែលបានបំពេញ  
ដោយបុគ្គលិកនៃក្រុមហ៊ុន។

**៤.១២ ពន្ធលើប្រាក់ចំណេញ**

**(ក) ពន្ធចរន្ត**

ទ្រព្យសកម្ម និងបំណុលពន្ធចរន្តត្រូវបានរំពឹងទុកជាចំនួនពន្ធលើប្រាក់ចំណូល ដែល  
អាចប្រមូលមកវិញបាន ឬត្រូវបង់ជូនអាជ្ញាធរពន្ធដារ។ ពន្ធចរន្តត្រូវបានវាស់វែងដោយ  
ប្រើអត្រាពន្ធ និងច្បាប់ពន្ធ ដែលត្រូវបានអនុម័ត ឬអនុម័តយ៉ាងសំខាន់នៅចុងបញ្ចប់នៃ  
ការិយបរិច្ឆេទរបស់របាយការណ៍ និងត្រូវបានទទួលស្គាល់ក្នុងរបាយការណ៍ចំណេញ ឬ  
ខាតលើកលែងតែពន្ធដែលទាក់ទងទៅ នឹងធាតុដែលបានទទួលស្គាល់ក្រៅពីប្រាក់  
ចំណេញឬខាត (របាយការណ៍លទ្ធផលពេញលេញ ឬនៅក្នុងមូលធនដោយផ្ទាល់)។

**(ខ) ពន្ធពន្យារ**

ពន្ធពន្យារត្រូវបានទទួលស្គាល់ ដោយប្រើវិធីសាស្ត្របំណុលសម្រាប់ ភាពខុសគ្នា  
បណ្តោះអាសន្នទាំងអស់ក្រៅពីការកើតឡើងពី Goodwill ឬពីការទទួលស្គាល់ដំបូងនៃ  
ទ្រព្យសម្បត្តិ ឬការទទួលខុសត្រូវក្នុងប្រតិបត្តិការ ដែលមិនមែនជាការរួមបញ្ចូលគ្នា  
នៃអាជីវកម្ម និងនៅពេលប្រតិបត្តិការនោះមិនប៉ះពាល់ដល់ប្រាក់ចំណេញគណនេយ្យ  
ក៏មិនមែនជាប្រាក់ចំណេញជាប់ពន្ធ។

**គ្រឹះស្ថានមីក្រូហិរញ្ញវត្ថុ ភីស៊ី ឌីវេនឡូបម៉ូន ប.ក**

(បង្កើតក្នុងព្រះរាជាណាចក្រកម្ពុជា)

(លេខចុះបញ្ជីក្រុមហ៊ុន: 00024896)

**កំណត់សំគាល់លើរបាយការណ៍ហិរញ្ញវត្ថុ**

សំរាប់ការិយបរិច្ឆេទបញ្ចប់ថ្ងៃទី ៣១ ខែ ធ្នូ ឆ្នាំ ២០១៩

**៤. គោលការណ៍គណនេយ្យសំខាន់ៗ (តពីទំព័រមុន)**

**៤.១២ ពន្ធលើប្រាក់ចំណេញ (តពីទំព័រមុន)**

**(ខ) ពន្ធពន្យារ (តពីទំព័រមុន)**

ពន្ធពន្យារលើទ្រព្យសកម្ម និងទ្រព្យអកម្មត្រូវបានកំណត់ដោយប្រើអត្រាពន្ធ ដែលរំពឹងទុកដើម្បីអនុវត្ត ទៅលើចំណេញជាប់ពន្ធនៅក្នុងឆ្នាំ ដែលភាពខុសគ្នាទាំងនោះត្រូវបានរំពឹងថានឹងស្តារមកវិញ ឬសងវិញផ្អែកលើអត្រា ដែលបានអនុម័ត ឬត្រូវបានអនុម័តនៅរាល់ចុងការិយបរិច្ឆេទនៃរបាយការណ៍។

ពន្ធពន្យារសកម្ម ត្រូវបានទទួលស្គាល់រាល់គ្រប់ភាពខុសគ្នាបណ្តោះអាសន្នដែលអាចកាត់កងបានការយោងទៅមុខនៃការខាតពន្ធ ដែលមិនបានប្រើប្រាស់ក្នុងករណីដែលវាទំនងថាចំណេញ ដែលបង់ពន្ធ អាចប្រើប្រាស់សំរាប់ទូទាត់ភាពខុសគ្នាបណ្តោះអាសន្នដែលអាចកាត់កងបានការយោងទៅមុខ នៃការខាតពន្ធដែលមិនបានប្រើប្រាស់អាចយកមកប្រើប្រាស់បាន។ តម្លៃយោងរបស់ពន្ធពន្យារសកម្ម ដែលទទួលស្គាល់ត្រូវបានពិនិត្យឡើងវិញនៅចុងការិយបរិច្ឆេទនីមួយៗ និងបានកាត់បន្ថយទៅនឹងវិសាលភាពដែលមិនអាចទទួលបានអត្ថប្រយោជន៍ពន្ធដែលពាក់ព័ន្ធ។



**គ្រឹះស្ថានមីក្រូហិរញ្ញវត្ថុ ភីស៊ី ឌីវេនឡូបម៉ិន ប.ក**

(បង្កើតក្នុងព្រះរាជាណាចក្រកម្ពុជា)

(លេខចុះបញ្ជីក្រុមហ៊ុន: 00024896)

**កំណត់សំគាល់លើរបាយការណ៍ហិរញ្ញវត្ថុ**

សំរាប់ការិយបរិច្ឆេទបញ្ចប់ថ្ងៃទី ៣១ ខែ ធ្នូ ឆ្នាំ ២០១៩

**៤. គោលការណ៍គណនេយ្យសំខាន់ៗ (តពីទំព័រមុន)**

**៤.១២ ពន្ធលើប្រាក់ចំណេញ (តពីទំព័រមុន)**

ពន្ធចរន្ត និងពន្ធពន្យារ ត្រូវបានទទួលស្គាល់នៅក្នុងការដាច់ទាក់ទងទៅនឹងប្រតិបត្តិការមូលដ្ឋាន ទាំងការចំណេញឬខាត និងប្រាក់ចំណូលពេញលេញផ្សេងៗទៀត ឬដោយផ្ទាល់នៅក្នុងមូលធន។ ពន្ធពន្យារ ដែលកើតឡើងពីការរួមបញ្ចូលគ្នានៃអាជីវកម្មត្រូវបាន កែតម្រូវទៅលើ Goodwill or negative Goodwill ។

ពន្ធចរន្តសកម្ម និងបំណុលពន្ធសកម្មឬពន្ធពន្យារសកម្ម និងបំណុលពន្ធពន្យារត្រូវបានទូទាត់ នៅពេលដែលមានការអនុញ្ញាតត្រឹមត្រូវតាមច្បាប់ ដើម្បីកំណត់ពន្ធពន្យារសកម្មប្រឆាំងនឹង បំណុលពន្ធពន្យារ និងនៅពេលដែលពន្ធពន្យារបានទាក់ទងទៅនឹងអង្គភាពជាប់ពន្ធដូចគ្នា (ឬក៏អង្គភាពពន្ធផ្សេងៗ ប៉ុន្តែពួកគេមានបំណងដើម្បីទូទាត់ពន្ធចរន្តសកម្មនិងបំណុលពន្ធ សកម្មលើមូល ដ្ឋានសុទ្ធ) និងអាជ្ញាធរប្រមូលពន្ធដូចគ្នា។

**៤.១៣ ចំណូលពីកិច្ចសន្យាជាមួយអតិថិជន និងចំណូលផ្សេងៗ**

ប្រាក់ចំណូលពីកិច្ចសន្យាជាមួយអតិថិជនត្រូវបានវាស់វែង ផ្អែកលើការពិចារណាដែលបាន បញ្ជាក់នៅក្នុងកិច្ចសន្យាជាមួយអតិថិជនជាថ្នូរ នឹងការលក់សេវាទៅអតិថិជន និងពន្ធលើ សេវាកម្មការបង្វិលត្រឡប់មកវិញ ការបង្វិលប្រាក់ និងការបញ្ចុះតម្លៃ។ ក្រុមហ៊ុនទទួលស្គាល់ ប្រាក់ចំណូលនៅពេលដែលបានបំពេញសេវាកម្មរួចរាល់ទៅអតិថិជន។ ដោយយោងទៅតាម ខ្លឹមសារនៃកិច្ចសន្យាប្រាក់ចំណូលត្រូវបានទទួលស្គាល់ នៅពេលដែលកាតព្វកិច្ចនៃការអនុវត្ត ត្រូវបានពេញចិត្ត ដែលអាចជាចំណុចមួយនៅក្នុងពេលវេលាឬលើសម៉ោង។

**(ក) ចំណូលការប្រាក់**

ចំណូលការប្រាក់ត្រូវបានទទួលស្គាល់តាមមូលដ្ឋានបង្គរ ដោយផ្អែកលើ វិធីសាស្ត្រ ការប្រាក់ប្រកបដោយប្រសិទ្ធភាព។ ចំណូលការប្រាក់លើឥណទាន និងបុរេប្រទានប្រាក់ បញ្ញើ និងប្រាក់តម្កល់នៅធនាគារត្រូវបានទទួលស្គាល់ជាមូលដ្ឋានបង្គរប្រចាំថ្ងៃ។ ការ ប្រាក់លើប្រាក់កម្ចីមិនដំណើរការត្រូវបានកត់ត្រាទុកជាការប្រាក់ជាងការទទួលស្គាល់ ជាប្រាក់ចំណូលរហូតដល់ទទួលបានប្រាក់សុទ្ធ។ គោលនយោបាយស្តីពីការព្យួរការប្រាក់ គឺអនុលោមតាមគោលការណ៍ណែនាំរបស់ ធនាគារជាតិ នៃ កម្ពុជាស្តីពីការព្យួរការប្រាក់លើប្រាក់កម្ចីមិនដំណើរការ និងសំវិធានធន សម្រាប់ការបាត់បង់ប្រាក់កម្ចី។

**គ្រឹះស្ថានមីក្រូហិរញ្ញវត្ថុ ភីស៊ី ឌីវេនឡូបម៉ិន ប.ក**

(បង្កើតក្នុងព្រះរាជាណាចក្រកម្ពុជា)

(លេខចុះបញ្ជីក្រុមហ៊ុន: 00024896)

**កំណត់សំគាល់លើរបាយការណ៍ហិរញ្ញវត្ថុ**

សំរាប់ការិយបរិច្ឆេទបញ្ចប់ថ្ងៃទី ៣១ ខែ ធ្នូ ឆ្នាំ ២០១៩

**៤. គោលការណ៍គណនេយ្យសំខាន់ៗ (តពីទំព័រមុន)**

**៤.១៣ ចំណូលពីកិច្ចសន្យាជាមួយអតិថិជន និងចំណូលផ្សេងៗ (តពីទំព័រមុន)**

**(ខ) ចំណូលសេវា និងកម្រៃជើងសារ**

ថ្លៃសេវា និងកម្រៃជើងសាររៀបចំកម្មវិធីត្រូវបានទទួលស្គាល់នៅក្នុងរបាយការណ៍  
លទ្ធផលនៅពេលដែលលក្ខខណ្ឌទាំងអស់ត្រូវបានបំពេញ។

ថ្លៃសេវាកម្មថ្លៃដំណើរការ និងប្រាក់ចំណូលពីប្រតិបត្តិការផ្សេងៗទៀតត្រូវបាន  
ទទួលស្គាល់នៅពេលសិទ្ធិទទួលបានការទូទាត់ត្រូវបានបង្កើតឡើង។

**គ្រឹះស្ថានមីក្រូហិរញ្ញវត្ថុ ភីស៊ី ឌីវេនឡូបម៉ិន ម.ក**

(បង្កើតក្នុងព្រះរាជាណាចក្រកម្ពុជា)

(លេខចុះបញ្ជីក្រុមហ៊ុន: 00024896)

**កំណត់សំគាល់លើរបាយការណ៍ហិរញ្ញវត្ថុ**

សំរាប់ការិយបរិច្ឆេទបញ្ចប់ថ្ងៃទី ៣១ ខែ ធ្នូ ឆ្នាំ ២០១៩

**៥. សាច់ប្រាក់នៅក្នុងដៃ**

	២០១៩	២០១៨	២០១៩	២០១៨
	ដុល្លារអាមេរិក	ដុល្លារអាមេរិក	ខ្មែរពាន់រៀល	ខ្មែរពាន់រៀល
ដុល្លារអាមេរិក	970,403	1,200,985	3,954,392	4,825,558
ខ្មែររៀល	610	-	2,486	-

**៦. សមតុល្យជាមួយធនាគារជាតិកម្ពុជា**

	២០១៩	២០១៨	២០១៩	២០១៨
	ដុល្លារអាមេរិក	ដុល្លារអាមេរិក	ខ្មែរពាន់រៀល	ខ្មែរពាន់រៀល
នៅក្នុងប្រទេសកម្ពុជា				
គណនីចរន្ត	13,789	23,160	56,190	93,057

ចំនួនខាងលើត្រូវបានវិភាគដូចខាងក្រោម:

	២០១៩	២០១៨	២០១៩	២០១៨
	ដុល្លារអាមេរិក	ដុល្លារអាមេរិក	ខ្មែរពាន់រៀល	ខ្មែរពាន់រៀល
តាមរូបិយប័ណ្ណ				
ដុល្លារអាមេរិក	11,617	10,716	47,339	43,057
ខ្មែររៀល	2,172	12,444	8,851	50,000

**៧. ឥណទាន និង បុរេប្រទានដល់អតិថិជន**

	២០១៩	២០១៨	២០១៩	២០១៨
	ដុល្លារអាមេរិក	ដុល្លារអាមេរិក	ខ្មែរពាន់រៀល	ខ្មែរពាន់រៀល
ឥណទានរយៈពេលវែង	395,864	325,135	1,613,146	1,306,392
ឥណទានរយៈពេលខ្លី	148,720	60,014	606,034	241,136
ឥណទាន និងបុរេប្រទានដុល	544,584	385,149	2,219,180	1,547,528
បំរុងសំរាប់ការខាតបង់លើឱនភាព	(5,446)	(3,852)	(22,193)	(15,477)
ឥណទាន និងបុរេប្រទានសុទ្ធ	539,138	381,297	2,196,987	1,532,051

**គ្រឹះស្ថានមីក្រូហិរញ្ញវត្ថុ ភីស៊ី ឌីវេនឡូបម៉ូន ម.ក**

(បង្កើតក្នុងព្រះរាជាណាចក្រកម្ពុជា)

(លេខចុះបញ្ជីក្រុមហ៊ុន: 00024896)

**កំណត់សំគាល់លើរបាយការណ៍ហិរញ្ញវត្ថុ**

សំរាប់ការិយបរិច្ឆេទបញ្ចប់ថ្ងៃទី ៣១ ខែ ធ្នូ ឆ្នាំ ២០១៩

**៧. ឥណទាន និង បុរេប្រទាន (តព៌ទំព័រមូល)**

ការប្រែប្រួលបំរុងសំរាប់ការខាតបង់លើឱនភាពមានដូចតទៅ ៖

	២០១៩	២០១៨	២០១៩	២០១៨
	ដុល្លារអាមេរិក	ដុល្លារអាមេរិក	ខ្មែរពាន់រៀល	ខ្មែរពាន់រៀល
នៅថ្ងៃទី ១ ខែ មករា	3,852	-	15,477	-
ផ្ទេរទៅក្នុងរបាយការណ៍				
ចំណេញ ឬ ខាត	01,594	3,852	6,463	15,581
បំណុលមិនល្អត្រូវបាន				
លុបចោល	-	-	-	-
លំអៀងពីអត្រាប្តូរប្រាក់	-	-	253	(104)
	<u>5,446</u>	<u>3,852</u>	<u>22,193</u>	<u>15,477</u>
សមតុល្យនៅថ្ងៃទី ៣១ ខែ ធ្នូ	<u>5,446</u>	<u>3,852</u>	<u>22,193</u>	<u>15,477</u>

ការវិភាគបន្ថែមលើឥណទាន និង បុរេប្រទាន មានដូចតទៅ ៖

	២០១៩	២០១៨	២០១៩	២០១៨
	ដុល្លារអាមេរិក	ដុល្លារអាមេរិក	ខ្មែរពាន់រៀល	ខ្មែរពាន់រៀល
(ក) វិភាគតាមកាល				
កំណត់សង្ខេប				
ក្នុងរយៈពេល ១ឆ្នាំ	148,720	63,479	606,034	255,058
ពី ១ឆ្នាំទៅ ៥ឆ្នាំ	376,501	321,670	1,534,242	1,292,470
លើសពី ៥ឆ្នាំ	19,363	-	78,904	-
	<u>544,584</u>	<u>385,149</u>	<u>2,219,180</u>	<u>1,547,528</u>

**គ្រឹះស្ថានមីក្រូហិរញ្ញវត្ថុ ភីស៊ី ឌីវេនឡូបម៉ូន ម.ក**

(បង្កើតក្នុងព្រះរាជាណាចក្រកម្ពុជា)

(លេខចុះបញ្ជីក្រុមហ៊ុន: 00024896)

**កំណត់សំគាល់លើរបាយការណ៍ហិរញ្ញវត្ថុ**

សំរាប់ការិយបរិច្ឆេទបញ្ចប់ថ្ងៃទី ៣១ ខែ ធ្នូ ឆ្នាំ ២០១៩

**៧. ឥណទាន និង បុរេប្រទាន (តពិទំព័រមុន)**

	២០១៩	២០១៨	២០១៩	២០១៨
	ដុល្លារអាមេរិក	ដុល្លារអាមេរិក	ខ្មែរពាន់រៀល	ខ្មែរពាន់រៀល
<b>(ខ) វិភាគតាមចំណាត់ថ្នាក់ឥណទាន ៖</b>				
<b>ឥណទានធម្មតា៖</b>				
- មានវត្តមាន	544,584	385,149	2,219,180	1,547,528
- ពុំមានវត្តមាន	-	-	-	-
<b>ឥណទានឃ្នាំមើល៖</b>				
- មានវត្តមាន	-	-	-	-
- ពុំមានវត្តមាន	-	-	-	-
<b>ឥណទានក្រោមស្តង់ដារ៖</b>				
- មានវត្តមាន	-	-	-	-
- ពុំមានវត្តមាន	-	-	-	-
<b>ឥណទានសង្ស័យ៖</b>				
- មានវត្តមាន	-	-	-	-
- ពុំមានវត្តមាន	-	-	-	-
<b>ឥណទានបាត់បង់៖</b>				
- មានវត្តមាន	-	-	-	-
- ពុំមានវត្តមាន	-	-	-	-
	544,584	385,149	2,219,180	1,547,528
<b>(គ) វិភាគតាមប្រភេទរូបិយប័ណ្ណ ៖</b>				
ដុល្លារអាមេរិក	458,900	385,149	1,870,018	1,547,528
ខ្មែររៀល	85,684	-	349,162	-
	544,584	385,149	2,219,180	1,547,528
<b>(ឃ) វិភាគតាមការស្នាក់នៅ ៖</b>				
និវាសនជន	544,584	385,149	2,219,180	1,547,528
<b>(ង) វិភាគទំនាក់ទំនង ៖</b>				
សម្ព័ន្ធន្តោតិ	66,258	-	270,001	-
មិនមែនសម្ព័ន្ធន្តោតិ	478,326	385,149	1,949,179	1,547,528

**គ្រឹះស្ថានមីក្រូហិរញ្ញវត្ថុ ភីស៊ី ឌីវេនឡូបម៉ិន ម.ក**

(បង្កើតក្នុងព្រះរាជាណាចក្រកម្ពុជា)

(លេខចុះបញ្ជីក្រុមហ៊ុន: 00024896)

**កំណត់សំគាល់លើរបាយការណ៍ហិរញ្ញវត្ថុ**

សំរាប់ការិយបរិច្ឆេទបញ្ចប់ថ្ងៃទី ៣១ ខែ ធ្នូ ឆ្នាំ ២០១៩

**៧. ឥណទាន និង បុរេប្រទាន (តពិទំព័រមុន)**

	២០១៩	២០១៨	២០១៩	២០១៨
	ដុល្លារអាមេរិក	ដុល្លារអាមេរិក	ខ្មែរពាន់រៀល	ខ្មែរពាន់រៀល
(ច) វិភាគតាមឧស្សាហកម្ម				
អាជីវកម្ម និងមុខរបរ	195,874	123,997	798,187	498,220
យានជំនិះ	9,353	9,691	38,113	38,938
ប្រើប្រាស់តាមគ្រួសារ	339,357	251,461	1,382,880	1,010,370
	<hr/>	<hr/>	<hr/>	<hr/>
(ឆ) វិភាគតាមការប៉ះពាល់ធំៗ				
ការប៉ះពាល់ធំ	362,125	385,149	1,475,660	1,547,528
គ្មានការប៉ះពាល់ធំ	182,459	-	743,520	-
	<hr/>	<hr/>	<hr/>	<hr/>
			<b>២០១៩</b>	<b>២០១៨</b>
(ឈ) វិភាគអត្រាការប្រាក់ប្រចាំឆ្នាំ៖				
ឥណទានទៅកាន់សម្ព័ន្ធហ្នាតិ			6.5%	-
ឥណទានទៅកាន់អតិថិជន			9.6 – 18%	9.6 – 18%
			<hr/>	<hr/>

**៨. ទ្រព្យសកម្មផ្សេងៗ**

	២០១៩	២០១៨	២០១៩	២០១៨
	ដុល្លារអាមេរិក	ដុល្លារអាមេរិក	ខ្មែរពាន់រៀល	ខ្មែរពាន់រៀល
ការប្រាក់ដែលត្រូវទទួលបាន	1,806	1,382	7,359	5,553
ប្រាក់ជួលតម្កល់ទុក	5,400	5,400	22,005	21,697
ទ្រព្យសកម្មផ្សេងៗ	821	743	3,346	2,986
	<hr/>	<hr/>	<hr/>	<hr/>
	8,027	7,525	32,710	30,236
	<hr/>	<hr/>	<hr/>	<hr/>

**គ្រឹះស្ថានមីក្រូហិរញ្ញវត្ថុ ភីស៊ី ឌីវេនឡូបម៉ិន ម.ក**

(បង្កើតក្នុងព្រះរាជាណាចក្រកម្ពុជា)

(លេខចុះបញ្ជីក្រុមហ៊ុន: 00024896)

**កំណត់សំគាល់លើរបាយការណ៍ហិរញ្ញវត្ថុ**

សំរាប់ការិយបរិច្ឆេទបញ្ចប់ថ្ងៃទី ៣១ ខែ ធ្នូ ឆ្នាំ ២០១៩

**៩. ប្រាក់តម្កល់តាមច្បាប់នៃធនាគារជាតិកម្ពុជា**

	២០១៩	២០១៨	២០១៩	២០១៨
	ដុល្លារអាមេរិក	ដុល្លារអាមេរិក	ខ្មែរពាន់រៀល	ខ្មែរពាន់រៀល
ប្រាក់តម្កល់តាមច្បាប់	100,000	100,000	407,500	401,800

ក្រុមហ៊ុនត្រូវបានតម្រូវអោយរក្សាការដាក់ប្រាក់តម្កល់ ៥% នៃដើមទុនរបស់ខ្លួនដើម្បីអនុលោមតាមប្រកាសលេខ B7-00-06 របស់ធនាគារជាតិ នៃ កម្ពុជាចុះថ្ងៃទី ១១ ខែមករា ឆ្នាំ ២០០០ និងប្រកាសលេខ B7-06-209 ចុះថ្ងៃទី ១៣ ខែកញ្ញា ឆ្នាំ ២០០៦ ។ ប្រាក់តម្កល់មិនអាចយកទៅប្រើប្រាស់ទៅលើ ប្រតិបត្តិការប្រចាំថ្ងៃរបស់ក្រុមហ៊ុននិងត្រូវបានបង្វិលសងវិញនៅពេលដែលក្រុមហ៊ុនស្ម័គ្រចិត្តរំដោះ សកម្មភាពរបស់ខ្លួនហើយមិនមានបំណុលដាក់ប្រាក់ឡើយ។ ការដាក់ប្រាក់បញ្ញើតាមផ្លូវច្បាប់នេះ គឺជាអត្រាការប្រាក់ដែលមានអត្រា ១/២ នៃរយៈពេល ៦ ខែដែលកំណត់ដោយធនាគារជាតិ នៃ កម្ពុជាសម្រាប់ប្រាក់បញ្ញើតាមបញ្ញត្តិ ដែលរក្សាទុកក្នុងរូបរាងរៀលនិង ៣/៨ នៃរយៈពេល ៦ ខែនៃអត្រា SIBOR សម្រាប់ប្រាក់បញ្ញើតាមបញ្ញត្តិ ដែលរក្សាទុកក្នុងប្រាក់ដុល្លារអាមេរិក។

**១០. ទ្រព្យ និងគ្រឿងបរិក្ខារ**

	០១.០១.២០១៩	រំលស់ប្រចាំឆ្នាំ	៣១.១២.២០១៩
	ដុល្លារអាមេរិក	ដុល្លារអាមេរិក	ដុល្លារអាមេរិក
តម្លៃយោង			
ការកែលំអរការិយាល័យ	31,833	(8,666)	23,167
គ្រឿងសង្ហារឹម និងសម្ភារៈ	6,781	(4,105)	2,676
បរិក្ខារការិយាល័យ	596	(299)	297
បរិក្ខារកុំព្យូទ័រ និងពត៌មានវិទ្យា	27,794	(15,876)	11,918
ម៉ូតូ	1,374	(299)	1,075
	68,378	(29,245)	39,133

**គ្រឹះស្ថានមីក្រូហិរញ្ញវត្ថុ ភីស៊ី ឌីវេនឡូបម៉ិន ម.ក**

(បង្កើតក្នុងព្រះរាជាណាចក្រកម្ពុជា)

(លេខចុះបញ្ជីក្រុមហ៊ុន: 00024896)

**កំណត់សំគាល់លើរបាយការណ៍ហិរញ្ញវត្ថុ**

សំរាប់ការិយបរិច្ឆេទបញ្ចប់ថ្ងៃទី ៣១ ខែ ធ្នូ ឆ្នាំ ២០១៩

**១០. ទ្រព្យ និងគ្រឿងបរិក្ខារ (តំលៃដើម)**

	២៤.០៤.២០១៧ ដុល្លារអាមេរិក	ការទិញបន្ថែម ដុល្លារអាមេរិក	រំលស់ប្រចាំឆ្នាំ ដុល្លារអាមេរិក	៣១.១២.២០១៨ ដុល្លារអាមេរិក
តម្លៃយោង				
ការកែលម្អការិយាល័យ	-	43,452	(11,619)	31,833
គ្រឿងសង្ហារឹម និងសម្ភារៈ	-	12,350	(5,569)	6,781
បរិក្ខារការិយាល័យ	-	902	(306)	596
បរិក្ខារកុំព្យូទ័រ និងព័ត៌មានវិទ្យា	-	47,752	(19,958)	27,794
ម៉ូតូ	-	1,500	(126)	1,374
	-	105,956	(37,578)	68,378

	០១.០១.២០១៩ ខ្មែរពាន់រៀល	រំលស់ប្រចាំឆ្នាំ ខ្មែរពាន់រៀល	លំអៀងអក្រា ប្តូរប្រាក់ ខ្មែរពាន់រៀល	៣១.១២.២០១៩ ខ្មែរពាន់រៀល
តម្លៃយោង				
ការកែលម្អការិយាល័យ	127,905	(35,115)	1,616	94,406
គ្រឿងសង្ហារឹម និងសម្ភារៈ	27,246	(16,633)	291	10,904
បរិក្ខារការិយាល័យ	2,394	(1,212)	29	1,211
បរិក្ខារកុំព្យូទ័រ និងព័ត៌មានវិទ្យា	111,677	(64,330)	1,218	48,565
ម៉ូតូ	5,521	(1,212)	72	4,381
	274,743	(118,502)	3,226	159,467

	២៤.០៤.២០១៧ ខ្មែរពាន់រៀល	ការទិញបន្ថែម ខ្មែរពាន់រៀល	រំលស់ប្រចាំឆ្នាំ ខ្មែរពាន់រៀល	លំអៀងអក្រា ប្តូរប្រាក់ ខ្មែរពាន់រៀល	៣១.១២.២០១៨ ខ្មែរពាន់រៀល
តម្លៃយោង					
ការកែលម្អការិយាល័យ	-	174,590	(46,999)	314	127,905
គ្រឿងសង្ហារឹម និងសម្ភារៈ	-	49,622	(22,527)	151	27,246
បរិក្ខារការិយាល័យ	-	3,624	(1,238)	8	2,394
បរិក្ខារកុំព្យូទ័រ និងព័ត៌មានវិទ្យា	-	191,868	(80,730)	539	111,677
ម៉ូតូ	-	6,027	(510)	4	5,521
	-	425,731	(152,004)	1,016	274,743



**គ្រឹះស្ថានមីក្រូហិរញ្ញវត្ថុ ភីស៊ី ឌីវេនឡូបម៉ិន ប.ក**

(បង្កើតក្នុងព្រះរាជាណាចក្រកម្ពុជា)

(លេខចុះបញ្ជីក្រុមហ៊ុន: 00024896)

**កំណត់សំគាល់លើរបាយការណ៍ហិរញ្ញវត្ថុ**

សំរាប់ការិយបរិច្ឆេទបញ្ចប់ថ្ងៃទី ៣១ ខែ ធ្នូ ឆ្នាំ ២០១៩

**១០. ទ្រព្យ និងគ្រឿងបរិក្ខារ (តព័ទ្ធជាមុខ)**

	តម្លៃដើម	រំលស់បង្គរ	តម្លៃយោង
	ដុល្លារអាមេរិក	ដុល្លារអាមេរិក	ដុល្លារអាមេរិក
នាថ្ងៃទី៣១.១២.២០១៩			
ការកែលំអរការិយាល័យ	43,452	(20,285)	23,167
គ្រឿងសង្ហារឹម និងសម្ភារៈ	12,350	(9,674)	2,676
បរិក្ខារការិយាល័យ	902	(605)	297
បរិក្ខារកុំព្យូទ័រ និងពត៌មានវិទ្យា	47,752	(35,834)	11,918
ម៉ូតូ	1,500	(425)	1,075
	105,956	(66,823)	39,133

	តម្លៃដើម	រំលស់បង្គរ	តម្លៃយោង
	ដុល្លារអាមេរិក	ដុល្លារអាមេរិក	ដុល្លារអាមេរិក
នាថ្ងៃទី៣១.១២.២០១៨			
ការកែលំអរការិយាល័យ	43,452	(11,619)	31,833
គ្រឿងសង្ហារឹម និងសម្ភារៈ	12,350	(5,569)	6,781
បរិក្ខារការិយាល័យ	902	(306)	596
បរិក្ខារកុំព្យូទ័រ និងពត៌មានវិទ្យា	47,752	(19,958)	27,794
ម៉ូតូ	1,500	(126)	1,374
	105,956	(37,578)	68,378

**គ្រឹះស្ថានមីក្រូហិរញ្ញវត្ថុ ភីស៊ី ឌីវេនឡូបម៉ិន ប.ក**

(បង្កើតក្នុងព្រះរាជាណាចក្រកម្ពុជា)

(លេខចុះបញ្ជីក្រុមហ៊ុន: 00024896)

**កំណត់សំគាល់លើរបាយការណ៍ហិរញ្ញវត្ថុ**

សំរាប់ការិយបរិច្ឆេទបញ្ចប់ថ្ងៃទី ៣១ ខែ ធ្នូ ឆ្នាំ ២០១៩

**១០. ទ្រព្យ និងគ្រឿងបរិក្ខារ (ត្រូវទំនាក់ទំនង)**

	តម្លៃដើម	រំលស់បង្គរ	តម្លៃយោង
	ខ្មែរពាន់រៀល	ខ្មែរពាន់រៀល	ខ្មែរពាន់រៀល
នាថ្ងៃទី៣១.១២.២០១៩			
ការកែលំអរការិយាល័យ	177,067	(82,661)	94,406
គ្រឿងសង្ហារឹម និងសម្ភារៈ	50,326	(39,422)	10,904
បរិក្ខារការិយាល័យ	3,676	(2,465)	1,211
បរិក្ខារកុំព្យូទ័រ និងពត៌មានវិទ្យា	194,589	(146,024)	48,565
ម៉ូតូ	6,113	(1,732)	4,381
	431,771	(272,304)	159,467

	តម្លៃដើម	រំលស់បង្គរ	តម្លៃយោង
	ខ្មែរពាន់រៀល	ខ្មែរពាន់រៀល	ខ្មែរពាន់រៀល
នាថ្ងៃទី៣១.១២.២០១៨			
ការកែលំអរការិយាល័យ	174,590	(46,685)	127,905
គ្រឿងសង្ហារឹម និងសម្ភារៈ	49,622	(22,376)	27,246
បរិក្ខារការិយាល័យ	3,624	(1,230)	2,394
បរិក្ខារកុំព្យូទ័រ និងពត៌មានវិទ្យា	191,868	(80,191)	111,677
ម៉ូតូ	6,027	(506)	5,521
	425,731	(150,988)	274,743

**គ្រឹះស្ថានមីក្រូហិរញ្ញវត្ថុ ភីស៊ី ឌីវេនឡូបម៉ិន ម.ក**

(បង្កើតក្នុងព្រះរាជាណាចក្រកម្ពុជា)

(លេខចុះបញ្ជីក្រុមហ៊ុន: 00024896)

**កំណត់សំគាល់លើរបាយការណ៍ហិរញ្ញវត្ថុ**

សំរាប់ការិយបរិច្ឆេទបញ្ចប់ថ្ងៃទី ៣១ ខែ ធ្នូ ឆ្នាំ ២០១៩

**១១. ទ្រព្យសកម្មរៀបរយ**

	២០១៩	២០១៨	២០១៩	២០១៨
	ដុល្លារអាមេរិក	ដុល្លារអាមេរិក	ខ្មែរពាន់រៀល	ខ្មែរពាន់រៀល
ប្រព័ន្ធ				
តម្លៃដើម				
ថ្ងៃទី០១ មករា/ ២៤ មេសា				
២០១៧	35,000	-	140,630	-
បន្ថែម	-	35,000	-	140,630
លំអៀងពីអត្រាប្តូរប្រាក់	-	-	1,995	-
ថ្ងៃទី៣១ ធ្នូ	35,000	35,000	142,625	140,630
ដកនឹងការរំលស់បង្គរ				
ថ្ងៃទី០១ មករា/ ២៤ មេសា				
២០១៧	(15,598)	-	(62,673)	-
ទិញបន្ថែម	(11,634)	(15,598)	(47,141)	(63,094)
លំអៀងពីអត្រាប្តូរប្រាក់	-	-	(1,156)	421
ថ្ងៃទី៣១ ធ្នូ	(27,232)	(15,598)	(110,970)	(62,673)
តម្លៃយោងថ្ងៃទី៣១ ធ្នូ	7,768	19,402	31,655	77,957

**១២. ចំណូលផ្សេងទៀត**

	២០១៩	២០១៨	២០១៩	២០១៨
	ដុល្លារអាមេរិក	ដុល្លារអាមេរិក	ខ្មែរពាន់រៀល	ខ្មែរពាន់រៀល
ចំណាយបង្គរលើពន្ធកាត់ទុក	1,267	370	5,163	1,487
ចំណូលផ្សេងទៀត	17,606	23,238	71,744	93,370
ចំណាយបង្គរ	6,411	-	26,125	-
	25,284	23,608	103,032	94,857

**គ្រឹះស្ថានមីក្រូហិរញ្ញវត្ថុ ភីស៊ី ឌីវេនឡូបម៉ិន ម.ក**

(បង្កើតក្នុងព្រះរាជាណាចក្រកម្ពុជា)

(លេខចុះបញ្ជីក្រុមហ៊ុន: 00024896)

**កំណត់សំគាល់លើរបាយការណ៍ហិរញ្ញវត្ថុ**

សំរាប់ការិយបរិច្ឆេទបញ្ចប់ថ្ងៃទី ៣១ ខែ ធ្នូ ឆ្នាំ ២០១៩

**១៣. ដើមទុន**

	២០១៩	២០១៨	២០១៩	២០១៨
	ដុល្លារអាមេរិក	ដុល្លារអាមេរិក	ខ្មែរពាន់រៀល	ខ្មែរពាន់រៀល
ដើមទុនដែលបានចុះបញ្ជី និងបានបង់	2,000,000	2,000,000	8,000,000	8,000,000

**១៤. ចំណូលការប្រាក់**

	២០១៩	២០១៨	២០១៩	២០១៨
	ដុល្លារអាមេរិក	ដុល្លារអាមេរិក	ខ្មែរពាន់រៀល	ខ្មែរពាន់រៀល
ឥណទាន និងបុរេប្រទាន	47,685	22,509	193,220	91,049

**១៥. ចំណូលផ្សេងទៀត**

	២០១៩	២០១៨	២០១៩	២០១៨
	ដុល្លារអាមេរិក	ដុល្លារអាមេរិក	ខ្មែរពាន់រៀល	ខ្មែរពាន់រៀល
កម្រៃជើងសារ	3,147	9,124	12,752	36,907
ចំណូលមិនមែនការប្រាក់ផ្សេងទៀត	853	398	3,456	1,609
ចំណូលពីអត្រាប្តូរប្រាក់	392	-	1,588	-
	4,392	9,522	17,796	38,516

**១៦. ម្ល៉ៃវត្ស និងសោហ៊ុយបុគ្គលិកផ្សេងទៀត**

	២០១៩	២០១៨	២០១៩	២០១៨
	ដុល្លារអាមេរិក	ដុល្លារអាមេរិក	ខ្មែរពាន់រៀល	ខ្មែរពាន់រៀល
ប្រាក់បៀវត្ស	63,339	90,667	256,650	366,748
អត្ថប្រយោជន៍ផ្សេងទៀត	11,255	13,075	45,605	52,888
ឯកសណ្ឋានបុគ្គលិក	320	-	1,297	-
	74,914	103,742	303,552	419,636

នៅចុងបញ្ចប់នៃឆ្នាំហិរញ្ញវត្ថុ ចំនួនបុគ្គលិកសរុបរបស់ក្រុមហ៊ុនគឺ 9 (2018 - 9) ។

**គ្រឹះស្ថានមីក្រូហិរញ្ញវត្ថុ ភីស៊ី ឌីវេនឡូបម៉ិន ប.ក**

(បង្កើតក្នុងព្រះរាជាណាចក្រកម្ពុជា)

(លេខចុះបញ្ជីក្រុមហ៊ុន: 00024896)

**កំណត់សំគាល់លើរបាយការណ៍ហិរញ្ញវត្ថុ**

សំរាប់ការិយបរិច្ឆេទបញ្ចប់ថ្ងៃទី ៣១ ខែ ធ្នូ ឆ្នាំ ២០១៩

**១៧. ចំណាយពន្ធលើប្រាក់ចំណូល**

យោងតាមច្បាប់ស្តីពីសារពើពន្ធរបស់ប្រទេសកម្ពុជា ក្រុមហ៊ុនមានកាតព្វកិច្ចត្រូវបង់ពន្ធប្រាក់ចំណូល របស់ក្រុមហ៊ុនក្នុងអត្រាពន្ធ ២០ ភាគរយនៃប្រាក់ចំណេញជាប់ពន្ធ ឬក្នុងអត្រាពន្ធអប្បបរមា ១ ភាគរយនៃ ប្រាក់ចំណូលសរុបទោះបីខ្ពស់ជាងនេះក៏ដោយ។

ការកែសំរួលពន្ធលើប្រាក់ចំណូលបច្ចុប្បន្ន ដែលបានគណនាតាមអត្រាពន្ធតាមច្បាប់ទៅនឹងការចំណាយ ពន្ធលើប្រាក់ចំណូលដូចបង្ហាញនៅក្នុងរបាយការណ៍នៃប្រាក់ចំណូលដូចខាងក្រោម៖

	២០១៩	២០១៨	២០១៩	២០១៨
	ដុល្លារអាមេរិក	ដុល្លារអាមេរិក	ខ្មែរពាន់រៀល	ខ្មែរពាន់រៀល
ខាតមុខបង់ពន្ធ	(123,046)	(222,593)	(498,583)	(900,388)
អត្រាពន្ធតាមច្បាប់ ២០%	(24,609)	(44,519)	(99,717)	(180,078)
ពន្ធពន្យារលើទ្រព្យសកម្មមិនបានទទួលស្គាល់	24,609	44,519	99,717	180,078
ពន្ធអប្បបរមា	521	318	2,111	1,286
	<u>521</u>	<u>318</u>	<u>2,111</u>	<u>1,286</u>

**គ្រឹះស្ថានមីក្រូហិរញ្ញវត្ថុ ភីស៊ី ឌីវេនឡូបម៉ូល ម.ក**

(បង្កើតក្នុងព្រះរាជាណាចក្រកម្ពុជា)

(លេខចុះបញ្ជីក្រុមហ៊ុន: 00024896)

**កំណត់សំគាល់លើរបាយការណ៍ហិរញ្ញវត្ថុ**

សំរាប់ការិយបរិច្ឆេទបញ្ចប់ថ្ងៃទី ៣១ ខែ ធ្នូ ឆ្នាំ ២០១៩

**១៨. យថាភាពនៃពន្ធ**

ប្រព័ន្ធពន្ធដារនៅកម្ពុជាមានលក្ខណៈថ្មី ហើយត្រូវបានកំណត់ដោយពន្ធជាច្រើន និងច្បាប់ ដែលមានការផ្លាស់ប្តូរជាញឹកញាប់ ដែលជារឿយៗមិនច្បាស់និងស្ថិតក្រោមការបកស្រាយ។ ការបកស្រាយខុសគ្នាច្រើនមានក្នុងចំណោមអាជ្ញាធរពន្ធដារនិងយុត្តាធិការជាច្រើន។ ពន្ធត្រូវស្ថិតក្រោមការត្រួតពិនិត្យនិងស៊ើបអង្កេតដោយអាជ្ញាធរមួយចំនួន ដែលត្រូវបានអនុញ្ញាតដោយច្បាប់ក្នុងការពិន័យ និងការគិតការប្រាក់។

អង្គហេតុទាំងនេះអាចបង្កើតហានិភ័យពន្ធនៅក្នុងប្រទេសកម្ពុជាបើប្រៀបធៀបទៅនឹងប្រទេសដទៃទៀត។ គណៈគ្រប់គ្រងជឿជាក់ថា បំណុលពន្ធត្រូវបានផ្តល់ជូនគ្រប់គ្រាន់ ដោយផ្អែកលើ ការបកស្រាយច្បាប់ពន្ធរបស់ខ្លួន។

លិខិតបញ្ជាក់ពន្ធ ដែលក្រុមហ៊ុនបានដាក់ត្រូវស្ថិតក្រោមការត្រួតពិនិត្យពីអាជ្ញាធរពន្ធដារ។ ដោយសារការអនុវត្តច្បាប់ និងបទប្បញ្ញត្តិស្តីពីពន្ធដារនឹងមានការបកស្រាយផ្សេងៗគ្នា តួលេខដែលបានរាយការណ៍នៅក្នុងរបាយការណ៍ហិរញ្ញវត្ថុអាចត្រូវបានផ្លាស់ប្តូរនៅពេលក្រោយ អាស្រ័យលើការកំណត់ចុងក្រោយរបស់អាជ្ញាធរពន្ធ។

**១៩. ភតិសន្យា**

ក្រុមហ៊ុនជួលការិយាល័យតាមកិច្ចសន្យាអាជីវកម្ម ដែលអាចលុបចោលបាន។ រយៈពេលនៃការជួលគឺចាប់ពីថ្ងៃទី០១ ខែកក្កដា ឆ្នាំ២០១៧ ដល់ ថ្ងៃទី០១ ខែកក្កដា ឆ្នាំ២០២០ ដែលអាចមានជម្រើសដើម្បីបន្តការជួលបន្ទាប់ពីថ្ងៃនោះបាន។ ក្រុមហ៊ុនមិនអាចធ្វើការជួលទ្រព្យសម្បត្តិជួលទៅឱ្យភាគីទីបីឡើយ។

ការទូទាត់ការជួលអប្បបរមានៅពេលអនាគតក្រោមកិច្ចសន្យាប្រតិបត្តិការ ដែលអាចលុបចោលបានមានដូចខាងក្រោម៖

	២០១៩	២០១៨	២០១៩	២០១៨
	ដុល្លារអាមេរិក	ដុល្លារអាមេរិក	ខ្មែរពាន់រៀល	ខ្មែរពាន់រៀល
តិចជាង១ឆ្នាំ	12,600	21,600	51,055	87,372
ច្រើនជាង១ឆ្នាំប៉ុន្តែតិចជាង៥ឆ្នាំ	-	12,600	-	50,967
	<u>12,600</u>	<u>34,200</u>	<u>51,055</u>	<u>138,339</u>

**គ្រឹះស្ថានមីក្រូហិរញ្ញវត្ថុ ភីស៊ី ឌីវេនឡូបម៉ិន ម.ក**  
 (បង្កើតក្នុងព្រះរាជាណាចក្រកម្ពុជា)  
 (លេខចុះបញ្ជីក្រុមហ៊ុន: 00024896)  
**កំណត់សំគាល់លើរបាយការណ៍ហិរញ្ញវត្ថុ**  
 សំរាប់ការិយបរិច្ឆេទបញ្ចប់ថ្ងៃទី ៣១ ខែ ធ្នូ ឆ្នាំ ២០១៩

**២០. ប្រតិបត្តិការជាមួយសម្ព័ន្ធព្រទ្រ**

	២០១៩	២០១៨	២០១៩	២០១៨
	ដុល្លារអាមេរិក	ដុល្លារអាមេរិក	ខ្មែរពាន់រៀល	ខ្មែរពាន់រៀល
ប្រាក់ខែ និងអត្ថប្រយោជន៍ផ្សេងៗ របស់អភិបាល	24,400	27,000	99,430	108,486
ថ្លៃជួលការិយាល័យ	21,600	32,400	88,020	130,183

**២១. ឧបករណ៍ហិរញ្ញវត្ថុ**

**២១.១ ប្រភេទនៃឧបករណ៍ហិរញ្ញវត្ថុ**

	២០១៩	២០១៨	២០១៩	២០១៨
	ដុល្លារអាមេរិក	ដុល្លារអាមេរិក	ខ្មែរពាន់រៀល	ខ្មែរពាន់រៀល
<b>ទ្រព្យសកម្មហិរញ្ញវត្ថុ</b>				
<u>រំលស់ថ្លៃដើម</u>				
សាច់ប្រាក់ក្នុងដៃ	971,013	1,200,985	3,956,878	4,825,558
សមតុល្យនៅធនាគារ ជាតិនៃកម្ពុជា	13,789	23,160	56,190	93,057
ឥណទាន និងបុរេប្រទាន	539,138	381,297	2,196,987	1,532,051
ទ្រព្យសកម្មផ្សេងទៀត	8,027	7,525	32,710	30,236
	<u>1,531,967</u>	<u>1,612,967</u>	<u>6,242,765</u>	<u>6,480,902</u>
<b>បំណុលហិរញ្ញវត្ថុ</b>				
<u>រំលស់ដើម</u>				
បំណុលផ្សេងទៀត	25,284	23,608	103,032	94,857

**គ្រឹះស្ថានមីក្រូហិរញ្ញវត្ថុ ភីស៊ី ឌីវេនឡូបម៉ិន ប.ក**

(បង្កើតក្នុងព្រះរាជាណាចក្រកម្ពុជា)

(លេខចុះបញ្ជីក្រុមហ៊ុន: 00024896)

**កំណត់សំគាល់លើរបាយការណ៍ហិរញ្ញវត្ថុ**

សំរាប់ការិយបរិច្ឆេទបញ្ចប់ថ្ងៃទី ៣១ ខែ ធ្នូ ឆ្នាំ ២០១៩

**២១. ឧបករណ៍ហិរញ្ញវត្ថុ (តំរូវការមុខ)**

**២១.២ ហានិភ័យប្រតិបត្តិការ**

ហានិភ័យចម្បងដែលកើតឡើងពីឧបករណ៍ហិរញ្ញវត្ថុរបស់ក្រុមហ៊ុន ក្នុងដំណើរការអាជីវកម្ម ធម្មតាគឺហានិភ័យប្រតិបត្តិការហានិភ័យឥណទានហានិភ័យទីផ្សារនិងហានិភ័យលើសាច់ប្រាក់ ងាយស្រួល។

ក្រុមហ៊ុនមិនប្រើឧបករណ៍ហិរញ្ញវត្ថុដេរីវេ ដូចជាកិច្ចសន្យាប្តូររូបិយប័ណ្ណបរទេសនិងការប្តូរអត្រា ការប្រាក់ដើម្បីគ្រប់គ្រងហានិភ័យរបស់ខ្លួនឡើយ។

ហានិភ័យទាំងនេះត្រូវបានកំណត់ដោយគោលការណ៍ និងការគ្រប់គ្រងហិរញ្ញវត្ថុរបស់ក្រុមហ៊ុន ដែលបានពិពណ៌នាខាងក្រោម។

ហានិភ័យប្រតិបត្តិការ គឺជាហានិភ័យនៃការបាត់បង់ដោយផ្ទាល់ ឬដោយប្រយោលដែលកើត ឡើងពីដំណើរការផ្ទៃក្នុងមិនគ្រប់គ្រាន់ បុគ្គលិកបច្ចេកវិទ្យា និងហេដ្ឋារចនាសម្ព័ន្ធ និងមកពីកត្តា ខាងក្រៅ ដូចជាហានិភ័យឥណទាន ហានិភ័យទីផ្សារ និង ហានិភ័យលើសាច់ប្រាក់ងាយ ដែល ហានិភ័យទាំងនេះកើតឡើងពីតំរូវការច្បាប់និងបទប្បញ្ញត្តិ និង បទដ្ឋានដែលត្រូវបានទទួលយក ជាទូទៅ នៃលក្ខណៈសម្បត្តិរបស់ក្រុមហ៊ុន។

ការខាតបង់ហានិភ័យប្រតិបត្តិការ ត្រូវបានគ្រប់គ្រងតាមរយៈដំណើរការគ្រប់គ្រង ហានិភ័យ ប្រតិបត្តិការដែលបានបង្កើតឡើង ការត្រួតពិនិត្យនិងការធ្វើរបាយការណ៍អាជីវកម្មឱ្យបាន ត្រឹមត្រូវដោយអង្គការត្រួតពិនិត្យ និងការគាំទ្រដែលឯករាជ្យពីអង្គការអាជីវកម្ម និងការ ត្រួតពិនិត្យដែលផ្តល់ដោយថ្នាក់គ្រប់គ្រងជាន់ខ្ពស់របស់ក្រុមហ៊ុន។

ការគ្រប់គ្រងហានិភ័យប្រតិបត្តិការ របស់ក្រុមហ៊ុនតម្រូវឱ្យមានការបង្កើតរចនាសម្ព័ន្ធតួនាទី និង គោលនយោបាយគ្រប់គ្រងច្បាស់លាស់។ គោលនយោបាយ និងវិធានការត្រួតពិនិត្យផ្ទៃក្នុង ជាច្រើនត្រូវបានអនុវត្តរួមមានការបង្កើតអាជ្ញាធរចុះហត្ថលេខា កំណត់និយមន័យនៃប្រព័ន្ធ ត្រួតពិនិត្យនីតិវិធី និងរៀបចំឯកសារ និងអនុលោមតាមបទប្បញ្ញត្តិនិងតម្រូវការផ្នែកច្បាប់ផ្សេង ទៀត។



**គ្រឹះស្ថានមីក្រូហិរញ្ញវត្ថុ ភីស៊ី ឌីវេនឡូបម៉ិន ប.ក**

(បង្កើតក្នុងព្រះរាជាណាចក្រកម្ពុជា)

(លេខចុះបញ្ជីក្រុមហ៊ុន: 00024896)

**កំណត់សំគាល់លើរបាយការណ៍ហិរញ្ញវត្ថុ**

សំរាប់ការិយបរិច្ឆេទបញ្ចប់ថ្ងៃទី ៣១ ខែ ធ្នូ ឆ្នាំ ២០១៩

**២១. ឧបករណ៍ហិរញ្ញវត្ថុ (តពិចំព័រមុខ)**

**២១.៣ ហានិភ័យឥណទាន**

ហានិភ័យឥណទាន គឺជាការបាត់បង់សក្តានុពលនៃប្រាក់ចំណូលនិងការខាតបង់ជាមូលដ្ឋានក្នុង ទម្រង់នៃបទប្បញ្ញត្តិជាក់លាក់ដែលជាលទ្ធផលនៃការខកខានទូទាត់សងរបស់អ្នកខ្ចី ឬដៃគូរតាម រយៈសកម្មភាពផ្តល់ប្រាក់កម្ចី និងវិនិយោគ។

ហានិភ័យចម្បងចំពោះហានិភ័យឥណទានកើតឡើងតាមរយៈប្រាក់កម្ចីរបស់ខ្លួនដល់អតិថិជន។ ចំនួនហានិភ័យឥណទាននៅក្នុងបញ្ហានេះត្រូវបានបង្ហាញដោយតម្លៃយោង នៃទ្រព្យសកម្មនៅ ក្នុងរបាយការណ៍ហិរញ្ញវត្ថុ។ សកម្មភាពផ្តល់ប្រាក់កម្ចី ត្រូវបានដឹកនាំដោយគោលការណ៍ ឥណទានរបស់ក្រុមហ៊ុន ដើម្បីធានាថាគោលបំណងរួមនៅក្នុងការផ្តល់ ប្រាក់កម្ចីត្រូវបាន សម្រេច។ ឧទាហរណ៍ផលប៉ុន្តែកម្ចីមានភាពខ្លាំង និងមានសុខភាពល្អហើយហានិភ័យ ឥណទានត្រូវ បានធ្វើពិពិធកម្មយ៉ាងល្អ។

គោលការណ៍ឥណទានចងក្រងពីគោលនយោបាយប្រាក់កម្ចី រត្ថបញ្ជាំ និងដំណើរការអនុម័ត ឥណទាន និងនីតិវិធីដែលត្រូវបានអនុវត្ត ដើម្បីធានាបាននូវការអនុលោមតាមគោលការណ៍ ណែនាំរបស់ធនាគារជាតិ នៃ កម្ពុជា។

ក្រុមហ៊ុនគ្រប់គ្រង នូវរត្ថបញ្ជាំធៀបនឹងប្រាក់កម្ចីដល់អតិថិជនក្នុងទម្រង់ជាផលប្រយោជន៍បញ្ជាំ លើទ្រព្យសម្បត្តិនិងការធានា។ ការប៉ាន់ប្រមាណតម្លៃបច្ចុប្បន្នគឺផ្អែកលើតម្លៃនៃទ្រព្យបញ្ជាំដែល ត្រូវបានវាយតម្លៃនៅពេលខ្ចីហើយជាទូទៅមិនត្រូវបានធ្វើបច្ចុប្បន្នភាព លើកលែងតែពេលដែល ប្រាក់កម្ចីត្រូវបានវាយតម្លៃជាលក្ខណៈបុគ្គលសង្ស័យ។

**(ក) ការវាស់វែងហានិភ័យឥណទាន**

នីតិវិធីនៃការកំណត់កម្រិតហានិភ័យ ការត្រួតពិនិត្យ ការប្រើប្រាស់ និង ការគ្រប់គ្រង ឥណទានត្រូវបានអនុវត្តឡើងផ្អែកតាមកម្មវិធីឥណទាន ដែលបានរៀបចំគំរោងសំរាប់ ផលិតផល ឬសំពាធឥណទានពិសេស រួមបញ្ចូល ទាំងទីផ្សារគោលដៅ កាលកំណត់និង លក្ខខណ្ឌឯកសារសំអាង និងនីតិវិធីដែលផលិតផលឥណទាននឹងត្រូវបានវាស់វែង និង ផ្តល់អោយ។

ក្រុមហ៊ុន វាយតម្លៃភាពប្រហាក់ប្រហែលក្នុងការបំពេញកាតព្វកិច្ច នៃដៃគូបុគ្គល ដោយផ្ដោត លើប្រាក់ចំណេញ និងលំហូរសាច់ប្រាក់ព្យាករណ៍ របស់អ្នកខ្ចី។

**គ្រឹះស្ថានមីក្រូហិរញ្ញវត្ថុ ភីស៊ី ឌីវេនឡូបម៉ិន ប.ក**

(បង្កើតក្នុងព្រះរាជាណាចក្រកម្ពុជា)

(លេខចុះបញ្ជីក្រុមហ៊ុន: 00024896)

**កំណត់សំគាល់លើរបាយការណ៍ហិរញ្ញវត្ថុ**

សំរាប់ការិយបរិច្ឆេទបញ្ចប់ថ្ងៃទី ៣១ ខែ ធ្នូ ឆ្នាំ ២០១៩

**២១. ឧបករណ៍ហិរញ្ញវត្ថុ (តព៌ទំព័រមុខ)**

**២១.៣ ហានិភ័យឥណទាន (តព៌ទំព័រមុខ)**

(ខ) ការគ្រប់គ្រងកម្រិតហានិភ័យ និងគោលការណ៍គ្រប់គ្រងហានិភ័យ

ក្រុមហ៊ុនគ្រប់គ្រងកម្រិត និងត្រួតពិនិត្យ ការប្រមូលផ្តុំហានិភ័យឥណទាន នៅពេលដែល ពួកគេត្រូវបានរកឃើញ។

ការប្រឈមមុខនឹងហានិភ័យឥណទាន ត្រូវបានគ្រប់គ្រងតាមរយៈការវិភាគជាទៀងទាត់នូវ សមត្ថភាពឯកត្តជនអ្នកខ្ចី និងឯកត្តជនអ្នកខ្ចី សក្តានុពលនៃ កាតព្វកិច្ចក្នុងការសង ត្រលប់នូវការប្រាក់ និងប្រាក់ដើម ព្រមទាំងតាមរយៈ ការពិនិត្យឡើងវិញនូវកម្រិតនៃ ការផ្តល់ប្រាក់កម្ចីដែលសមស្រប។ វាក៏បានគ្រប់គ្រងជាផ្នែកតាមរយៈការទទួលយកនូវទ្រព្យ ធានាក៏ដូចជាការផ្តល់ធ្វើសំវិធានធនសំរាប់ការបាត់បង់ឥណទានផងដែរ។ ការកំណត់នូវ កម្រិតហានិភ័យឥណទានតាមប្រភេទផលិតផល និងវិស័យឧស្សាហកម្មត្រូវបានអនុម័ត ដោយក្រុមប្រឹក្សាភិបាល។

ជាទូទៅ រាល់ឥណទាន និងបុរេប្រទានអោយអតិថិជន របស់ក្រុមហ៊ុនភាគច្រើន សុទ្ធ តែមានទ្រព្យធានាជារត្តបញ្ចាំនៅក្រុមហ៊ុន ហេតុដូច្នេះហើយ ជាធម្មតា ក្រុមហ៊ុនសន្តិច្ចាចបាន ថាហានិភ័យមានកម្រិតអប្បបរមា។

(គ) គោលការណ៍សំវិធានធន និងភាពអន់ថយ

ក្រុមហ៊ុនតម្រូវអោយអនុវត្ត តាមការចាត់ថ្នាក់ឥណទាន និងសំវិធានធននៃរបាយការណ៍ ហិរញ្ញវត្ថុដោយយោងតាមប្រកាសរបស់ធនាគារជាតិ នៃកម្ពុជា ដែលមាននៅកំណត់ សំគាល់ 4.6 ។

ឥណទាន និងបុរេប្រទាន ដែលមានរយៈពេលហួសកំណត់ 30ថ្ងៃ ប៉ុន្តែតិចជាង 90ថ្ងៃ (15 ថ្ងៃ ប៉ុន្តែតិចជាង 30ថ្ងៃ សម្រាប់ឥណទាន និងបុរេប្រទានរយៈពេលខ្លី) មិនត្រូវបានចាត់ទុកថា មានភាពអន់ថយនោះទេ លើកលែងតែមានព័ត៌មានផ្ទុយពីនេះ។ កំរិតអប្បបរមានៃ សំវិធានធនជាក់លាក់សម្រាប់ភាពអន់ថយ ត្រូវបានធ្វើឡើងអាស្រ័យដោយការចាត់ថ្នាក់ ដែលពាក់ព័ន្ធ។

**គ្រឹះស្ថានមីក្រូហិរញ្ញវត្ថុ ភីស៊ី ឌីវេនឡូបម៉ិន ប.ក**

(បង្កើតក្នុងព្រះរាជាណាចក្រកម្ពុជា)

(លេខចុះបញ្ជីក្រុមហ៊ុន: 00024896)

**កំណត់សំគាល់លើរបាយការណ៍ហិរញ្ញវត្ថុ**

សំរាប់ការិយបរិច្ឆេទបញ្ចប់ថ្ងៃទី ៣១ ខែ ធ្នូ ឆ្នាំ ២០១៩

**២១. ឧបករណ៍ហិរញ្ញវត្ថុ (តព៌ទំព័រមុខ)**

**២១.៣ ហានិភ័យឥណទាន (តព៌ទំព័រមុខ)**

(គ) គោលការណ៍សំវិធានធន និងភាពអន់ថយ (តព៌ទំព័រមុខ)

ព័ត៌មានទាក់ទងនឹងហានិភ័យឥណទាន និងសំវិធានធនបាត់បង់ ដែលបានគណនាតាម CIFRS សម្រាប់សហគ្រាសធុនតូច និងមធ្យម សម្រាប់ឥណទាន និងបុរេប្រទាន ត្រូវបានសង្ខេបដូចខាងក្រោម៖

	ចំនួនសរុប ដុល្លារអាមេរិក	ភាពអន់ថយជាមធ្យម ដុល្លារអាមេរិក	តម្លៃយោង ដុល្លារអាមេរិក
<b>2019</b>			
មិនហួសកាលកំណត់	544,584	(5,446)	539,138
ហួសកាលកំណត់:			
- តិចជាង 3 ខែ	-	-	-
- 3 ទៅ 6 ខែ	-	-	-
- លើស 6 ខែ	-	-	-
- លើស 1 ឆ្នាំ	-	-	-
	544,584	(5,446)	539,138
	ចំនួនសរុប ដុល្លារអាមេរិក	ភាពអន់ថយជាមធ្យម ដុល្លារអាមេរិក	តម្លៃយោង ដុល្លារអាមេរិក
<b>2018</b>			
មិនហួសកាលកំណត់	385,149	(3,852)	381,297
ហួសកាលកំណត់:			
- តិចជាង 3 ខែ	-	-	-
- 3 ទៅ 6 ខែ	-	-	-
- លើស 6 ខែ	-	-	-
- លើស 1 ឆ្នាំ	-	-	-
	385,149	(3,852)	381,297

**គ្រឹះស្ថានមីក្រូហិរញ្ញវត្ថុ ភីស៊ី ឌីវេនឡូបម៉ិន ប.ក**

(បង្កើតក្នុងព្រះរាជាណាចក្រកម្ពុជា)

(លេខចុះបញ្ជីក្រុមហ៊ុន: 00024896)

**កំណត់សំគាល់លើរបាយការណ៍ហិរញ្ញវត្ថុ**

សំរាប់ការិយបរិច្ឆេទបញ្ចប់ថ្ងៃទី ៣១ ខែ ធ្នូ ឆ្នាំ ២០១៩

**២១. ឧបករណ៍ហិរញ្ញវត្ថុ (តពីទំព័រមុខ)**

**២១.៣ ហានិភ័យឥណទាន (តពីទំព័រមុខ)**

(គ) គោលការណ៍សំវិធានធន និងភាពអន់ថយ (តពីទំព័រមុខ)

	ចំនួនសរុប ខ្មែរពាន់រៀល	ភាពអន់ថយជាមធ្យម ខ្មែរពាន់រៀល	តម្លៃយោង ខ្មែរពាន់រៀល
<b>2019</b>			
មិនហួសកាលកំណត់	2,219,180	(22,193)	2,196,987
ហួសកាលកំណត់:			
- តិចជាង 3 ខែ	-	-	-
- 3 ទៅ 6 ខែ	-	-	-
- លើស 6 ខែ	-	-	-
- លើស 1 ឆ្នាំ	-	-	-
	<b>2,219,180</b>	<b>(22,193)</b>	<b>2,196,987</b>

	ចំនួនសរុប ខ្មែរពាន់រៀល	ភាពអន់ថយជាមធ្យម ខ្មែរពាន់រៀល	តម្លៃយោង ខ្មែរពាន់រៀល
<b>2018</b>			
មិនហួសកាលកំណត់	1,547,528	(15,477)	1,532,051
ហួសកាលកំណត់:			
- តិចជាង 3 ខែ	-	-	-
- 3 ទៅ 6 ខែ	-	-	-
- លើស 6 ខែ	-	-	-
- លើស 1 ឆ្នាំ	-	-	-
	<b>1,547,528</b>	<b>(15,477)</b>	<b>1,532,051</b>

**គ្រឹះស្ថានមីក្រូហិរញ្ញវត្ថុ ភីស៊ី ឌីវេនឡូបម៉ិន ប.ក**

(បង្កើតក្នុងព្រះរាជាណាចក្រកម្ពុជា)

(លេខចុះបញ្ជីក្រុមហ៊ុន: 00024896)

**កំណត់សំគាល់លើរបាយការណ៍ហិរញ្ញវត្ថុ**

សំរាប់ការិយបរិច្ឆេទបញ្ចប់ថ្ងៃទី ៣១ ខែ ធ្នូ ឆ្នាំ ២០១៩

**២១. ឧបករណ៍ហិរញ្ញវត្ថុ (តព៌ទំព័រមុខ)**

**២១.៣ ហានិភ័យឥណទាន (តព៌ទំព័រមុខ)**

(ឃ) ហានិភ័យអតិបរមានៃឥណទាន មុនរាប់បញ្ចូលវត្តមាន ឬការធានាឥណទានផ្សេងៗ

	២០១៩	២០១៨	២០១៩	២០១៨
	ដុល្លារអាមេរិក	ដុល្លារអាមេរិក	ខ្មែរពាន់រៀល	ខ្មែរពាន់រៀល
<b>ហានិភ័យឥណទាន ទាក់ទងនឹង</b>				
<b>ធាតុនៅក្នុងតារាងតុល្យការ ៖</b>				
ឥណទាន និងបុរេប្រទាន	539,138	381,297	2,196,987	1,532,051
ទ្រព្យសកម្មផ្សេងទៀត	8,027	7,525	32,710	30,236
	547,165	388,822	2,229,697	1,562,287

តារាងខាងលើបង្ហាញអំពីហានិភ័យអតិបរមារបស់ក្រុមហ៊ុន នៅក្នុងការិយបរិច្ឆេទគិតត្រឹម ថ្ងៃទី៣១ ខែធ្នូ ឆ្នាំ២០១៩ ដោយមិនគិតពីវត្តមាន ដែលមានក្នុងដៃ ឬការធានាឥណទានផ្សេង ទៀត។ ចំនួន 33% (ឆ្នាំ 2018: 22%) នៃហានិភ័យឥណទាន អតិបរិមាសរូប គឺទទួលបាន មកពីឥណទាន និងបុរេប្រទានដល់អតិថិជននៅក្នុងប្រទេសកម្ពុជា។

**គ្រឹះស្ថានមីក្រូហិរញ្ញវត្ថុ ភីស៊ី ឌីវេនឡូបម៉ូល ប.ក**

(បង្កើតក្នុងព្រះរាជាណាចក្រកម្ពុជា)

(លេខចុះបញ្ជីក្រុមហ៊ុន: 00024896)

**កំណត់សំគាល់លើរបាយការណ៍ហិរញ្ញវត្ថុ**

សំរាប់ការិយបរិច្ឆេទបញ្ចប់ថ្ងៃទី ៣១ ខែ ធ្នូ ឆ្នាំ ២០១៩

**២១. ឧបករណ៍ហិរញ្ញវត្ថុ (តព៌ទំព័រមុខ)**

**២១.៣ ហានិភ័យឥណទាន (តព៌ទំព័រមុខ)**

(ង) ការប្រឈមនឹងហានិភ័យ

នៅចុងការិយបរិច្ឆេទនៃរបាយការណ៍ការប៉ះពាល់អតិបរិមាទៅ នឹងហានិភ័យឥណទានត្រូវបាន តំណាងដោយតម្លៃយោងនៃទ្រព្យសកម្មហិរញ្ញវត្ថុនីមួយៗ ដែលត្រូវបានទទួលស្គាល់នៅក្នុង សេចក្តីថ្លែងការណ៍ស្តី ពីជំហរហិរញ្ញវត្ថុរបស់ក្រុមហ៊ុន បន្ទាប់ពីដកសំវិធានធនណាមួយ សម្រាប់ការខាតបង់លើឱនភាពនៃតម្លៃ (បើអាចអនុវត្តបាន) ។

គោលការណ៍លុបចោល

ដោយអនុលោមតាមគោលការណ៍ណែនាំរបស់ធនាគារជាតិ នៃ កម្ពុជា ក្រុមហ៊ុន គួរតែលុប ចោលឥណទាន ឬបុរេប្រទាន ឬផ្នែកមួយនៃប្រាក់កម្ចីពីតារាងតុល្យការរបស់ខ្លួននៅពេល ក្រុមហ៊ុន បាត់បង់ការត្រួតត្រានៃសិទ្ធិជាប់កិច្ចសន្យាលើប្រាក់កម្ចី ឬនៅពេលដែលជា ផ្នែកទាំងអស់ ឬមួយនៃប្រាក់កម្ចីត្រូវបានចាត់ទុកថាមិនអាចទាមទារបាន ឬមិនមានការរំពឹង ទុកពិតអោយប្រាកដណាមួយក្នុងការបានមកវិញ។

ទ្រព្យបញ្ចាំ

ក្រុមហ៊ុនរក្សាទ្រព្យបញ្ចាំចំពោះឥណទាន និងបុរេប្រទានក្នុងទម្រង់នៃការប្រាក់បញ្ចាំលើ អចលនទ្រព្យ ឬការធានា។ ការប៉ាន់ប្រមាណនៃតម្លៃបច្ចុប្បន្ន ដែលផ្អែកលើតម្លៃនៃទ្រព្យ បញ្ចាំដែលបានវាយតម្លៃរួចជារៀងរាល់ឆ្នាំ។ ពុំមានទ្រព្យសកម្ម មិនមែនហិរញ្ញវត្ថុដែល ក្រុមហ៊ុនទទួលបានក្នុងឆ្នាំនោះទេ ទ្រព្យបញ្ចាំដែលបានរក្សាដើម្បីធានារាល់ហានិភ័យលើ ឥណទាន និងបុរេប្រទាន។ ទ្រព្យបញ្ចាំដែលត្រូវរឹបអូសត្រូវលក់ចេញក្នុងរយៈពេលមួយឆ្នាំ ដូច ដែល បានតម្រូវដោយការណែនាំពីធនាគារជាតិ នៃ កម្ពុជា និងត្រូវបានចាត់ថ្នាក់ក្នុង តារាងតុល្យការជាទ្រព្យសម្បត្តិ រឹបអូសពីកូនបំណុល។

ការប្រមូលផ្តុំហានិភ័យឥណទាន

ការបង្ហាញពីឥណទានរបស់ក្រុមហ៊ុនគិតត្រឹមថ្ងៃទី៣១ ខែធ្នូ ឆ្នាំ២០១៩ គឺទទួលបានទាំង ស្រុងពីប្រទេសកម្ពុជា ដោយផ្អែកលើប្រទេសដែលកំពុងរស់នៅ។ ការវិភាគនៃការប្រមូលផ្តុំ ហានិភ័យឥណទាន ពីឥណទាន និងបុរេប្រទាន នៅកាលបរិច្ឆេទនៃតារាងតុល្យការត្រូវបាន បង្ហាញនៅក្នុងកំណត់សំគាល់ទី 7 ។

**គ្រឹះស្ថានមីក្រូហិរញ្ញវត្ថុ ភីស៊ី ឌីវេនឡូបម៉ិន ប.ក**

(បង្កើតក្នុងព្រះរាជាណាចក្រកម្ពុជា)

(លេខចុះបញ្ជីក្រុមហ៊ុន: 00024896)

**កំណត់សំគាល់លើរបាយការណ៍ហិរញ្ញវត្ថុ**

សំរាប់ការិយបរិច្ឆេទបញ្ចប់ថ្ងៃទី ៣១ ខែ ធ្នូ ឆ្នាំ ២០១៩

**២១. ឧបករណ៍ហិរញ្ញវត្ថុ (តព៌ទំព័រមុន)**

**២១.៤ ហានិភ័យទីផ្សារ**

ហានិភ័យទីផ្សារ គឺជាហានិភ័យនៃការបាត់បង់ដែលកើតឡើង ពីការផ្លាស់ប្តូរមិនល្អនៅក្នុងកម្រិតនៃតម្លៃ ឬអត្រាទីផ្សារដែលសមាសធាតុសំខាន់ៗ គឺហានិភ័យប្តូររូបិយប័ណ្ណបរទេស និងហានិភ័យអត្រាការប្រាក់។ ហានិភ័យទីផ្សារដែលកើតឡើងពីសកម្មភាពជួញដូរត្រូវបានគ្រប់គ្រងដោយការសម្គាល់ទីផ្សារជំហរពាណិជ្ជកម្មប្រឆាំង នឹងការកំណត់ហានិភ័យទីផ្សារដែលបានកំណត់ទុកជាមុន។

**(ក) ហានិភ័យការប្តូររូបិយប័ណ្ណបរទេស**

ហានិភ័យរូបិយប័ណ្ណ គឺជាហានិភ័យនៃការឡើងចុះនៃតំលៃឧបករណ៍ហិរញ្ញវត្ថុដែលបណ្តាលមកពីការប្រែប្រួលអត្រាប្តូររូបិយប័ណ្ណបរទេស។

ក្រុមហ៊ុនមិនមាន ហានិភ័យលើការប្តូររូបិយប័ណ្ណបរទេសជាដុំកំភួននោះទេ ដោយសារប្រតិបត្តិការចម្បងរបស់ក្រុមហ៊ុន គឺជាប្រាក់ដុល្លារអាមេរិក។ ដូច្នេះមិនមានការវិភាគហានិភ័យរូបិយប័ណ្ណបរទេសត្រូវបានបង្ហាញឡើយ។

**(ខ) ហានិភ័យលើអត្រាការប្រាក់**

ហានិភ័យអត្រាការប្រាក់សំដៅទៅលើការខាតបង់នូវចំណូលការប្រាក់សុទ្ធដោយសារតែការប្រែប្រួលនៃកម្រិតអត្រាការប្រាក់ និងការផ្លាស់ប្តូរនៅក្នុងសមាសភាពនៃទ្រព្យសកម្មនិងបំណុល។ ហានិភ័យអត្រាការប្រាក់ត្រូវបាន គ្រប់គ្រងតាមរយៈការត្រួតពិនិត្យយ៉ាងហ្មត់ចត់ទៅលើប្រាក់ចំណេញពីការវិនិយោគ តម្លៃទីផ្សារ តម្លៃដើមនៃមូលធន និងតាមរយៈការវិភាគគម្លាតនៃភាពចាប់អារម្មណ៍អត្រាការប្រាក់។ ការកាត់បន្ថយសក្តានុពលនៃប្រាក់ចំណូលការប្រាក់សុទ្ធពីចលនាអត្រាការប្រាក់មិនអំណោយផល ត្រូវបានត្រួតពិនិត្យប្រឆាំងនឹងកម្រិតនៃការអត់ធ្មត់ហានិភ័យ។

តារាងខាងក្រោមសង្ខេប អំពីហានិភ័យអត្រាការប្រាក់របស់ក្រុមហ៊ុន ដែលរាប់បញ្ចូលតំលៃនៅសល់ក្នុងបញ្ជីរបស់ទ្រព្យសកម្ម និងទ្រព្យអកម្មដោយរៀបតាមលំដាប់នៃការកំណត់តម្លៃឡើងវិញនៃកិច្ចសន្យា និងកាលបរិច្ឆេទនៃកាលវេលា។

**គ្រឹះស្ថានមីក្រូហិរញ្ញវត្ថុ ភីស៊ី ឌីវេនឡូបម៉ូន ម.ក**

(បង្កើតក្នុងព្រះរាជាណាចក្រកម្ពុជា)

(លេខចុះបញ្ជីក្រុមហ៊ុន: 00024896)

**កំណត់សំគាល់លើរបាយការណ៍ហិរញ្ញវត្ថុ**

សំរាប់ការិយបរិច្ឆេទបញ្ចប់ថ្ងៃទី ៣១ ខែ ធ្នូ ឆ្នាំ ២០១៩

**២១. ឧបករណ៍ហិរញ្ញវត្ថុ (តព័ទ្ធជុំវិញ)**

**២១.៤ ហានិភ័យទីផ្សារ (តព័ទ្ធជុំវិញ)**

(ខ) ហានិភ័យលើអត្រាការប្រាក់ (តព័ទ្ធជុំវិញ)

	ក្រឹម 1 ខែ	1 – 3 ខែ	4 – 6 ខែ	7 – 12 ខែ	1 – 5 ខែ	លើសពី 5 ឆ្នាំ	គ្មានការប្រាក់	សរុប	អត្រាការប្រាក់
	ដុល្លារអាមេរិក	ដុល្លារអាមេរិក	ដុល្លារអាមេរិក	ដុល្លារអាមេរិក	ដុល្លារអាមេរិក	ដុល្លារអាមេរិក	ដុល្លារអាមេរិក	ដុល្លារអាមេរិក	ភាគរយ
<b>ទ្រព្យសកម្ម</b>									
សាច់ប្រាក់ក្នុងដៃ	-	-	-	-	-	-	971,013	971,013	-
សមតុល្យជាមួយធនាគារជាតិនៃកម្ពុជា	13,789	-	-	-	-	-	-	13,789	-
ឥណទាននិងបុរេប្រទានចំពោះអតិថិជន									
- ប្រាក់ដើម	-	-	-	148,720	376,501	19,363	-	544,584	6.5 - 18
- សំវិធានធន	-	-	-	-	-	-	(5,446)	(5,446)	-
ប្រាក់បញ្ញើតាមច្បាប់	-	-	-	-	-	100,000	-	100,000	0.2 – 0.3
ទ្រព្យសកម្មផ្សេងទៀត	-	-	-	-	-	-	8,714	8,714	-
<b>ទ្រព្យសកម្មសរុប</b>	<b>13,789</b>	<b>-</b>	<b>-</b>	<b>148,720</b>	<b>376,501</b>	<b>119,363</b>	<b>974,281</b>	<b>1,632,382</b>	
<b>បំណុលសកម្ម</b>									
បំណុលផ្សេងទៀត	-	-	-	-	-	-	25,284	25,284	-
<b>បំណុលសកម្មសរុប</b>	<b>-</b>	<b>-</b>	<b>-</b>	<b>-</b>	<b>-</b>	<b>-</b>	<b>25,284</b>	<b>25,284</b>	
<b>លំអៀងការប្រាក់ដេរីវេតភាព 2019</b>	<b>13,789</b>	<b>-</b>	<b>-</b>	<b>148,720</b>	<b>376,501</b>	<b>119,363</b>	<b>999,565</b>	<b>1,657,938</b>	



**គ្រឹះស្ថានមីក្រូហិរញ្ញវត្ថុ ភីស៊ី ឌីវេនឡូបម៉ិន ម.ក**

(បង្កើតក្នុងព្រះរាជាណាចក្រកម្ពុជា)

(លេខចុះបញ្ជីក្រុមហ៊ុន: 00024896)

**កំណត់សំគាល់លើរបាយការណ៍ហិរញ្ញវត្ថុ**

សំរាប់ការិយបរិច្ឆេទបញ្ចប់ថ្ងៃទី ៣១ ខែ ធ្នូ ឆ្នាំ ២០១៩

**២១. ឧបករណ៍ហិរញ្ញវត្ថុ (តពីទំព័រមុន)**

**២១.៤ ហានិភ័យទីផ្សារ (តពីទំព័រមុន)**

(ខ) ហានិភ័យលើអត្រាការប្រាក់ (តពីទំព័រមុន)

	ក្រឹម 1 ខែ	1 – 3 ខែ	4 – 6 ខែ	7 – 12 ខែ	1 – 5 ខែ	លើសពី 5 ឆ្នាំ	គ្មានការប្រាក់	សរុប	អត្រាការប្រាក់
	ដុល្លារអាមេរិក	ដុល្លារអាមេរិក	ដុល្លារអាមេរិក	ដុល្លារអាមេរិក	ដុល្លារអាមេរិក	ដុល្លារអាមេរិក	ដុល្លារអាមេរិក	ដុល្លារអាមេរិក	ភាគរយ
<b>ទ្រព្យសកម្ម</b>									
សាច់ប្រាក់ក្នុងដៃ	-	-	-	-	-	-	1,200,985	1,200,985	-
សមតុល្យជាមួយធនាគារជាតិនៃកម្ពុជា	23,160	-	-	-	-	-	-	23,160	-
ឥណទាន និង បុរេប្រទានចំពោះអតិថិជន									
- ប្រាក់ដើម	-	-	-	63,479	321,670	-	-	385,149	9.6-18
- សំវិធានធន	-	-	-	-	-	-	(3,852)	(3,852)	-
ប្រាក់បញ្ញើតាមច្បាប់	-	-	-	-	-	100,000	-	100,000	0.48
ទ្រព្យសកម្មផ្សេងទៀត	-	-	-	-	-	-	7,525	7,525	-
<b>ទ្រព្យសកម្មសរុប</b>	<b>23,160</b>	<b>-</b>	<b>-</b>	<b>63,479</b>	<b>321,670</b>	<b>100,000</b>	<b>1,204,658</b>	<b>1,712,967</b>	
<b>បំណុលសកម្ម</b>									
បំណុលផ្សេងទៀត	-	-	-	-	-	-	23,608	23,608	-
<b>បំណុលសកម្មសរុប</b>	<b>-</b>	<b>-</b>	<b>-</b>	<b>-</b>	<b>-</b>	<b>-</b>	<b>23,608</b>	<b>23,608</b>	
<b>លំអៀងការប្រាក់វេទយ័តភាព 2018</b>	<b>23,160</b>	<b>-</b>	<b>-</b>	<b>63,479</b>	<b>321,670</b>	<b>100,000</b>	<b>1,228,266</b>	<b>1,736,575</b>	

**គ្រឹះស្ថានមីក្រូហិរញ្ញវត្ថុ ភីស៊ី ឌីវេនឡូបម៉ិន ម.ក**

(បង្កើតក្នុងព្រះរាជាណាចក្រកម្ពុជា)

(លេខចុះបញ្ជីក្រុមហ៊ុន: 00024896)

**កំណត់សំគាល់លើរបាយការណ៍ហិរញ្ញវត្ថុ**

សំរាប់ការិយបរិច្ឆេទបញ្ចប់ថ្ងៃទី ៣១ ខែ ធ្នូ ឆ្នាំ ២០១៩

**២១. ឧបករណ៍ហិរញ្ញវត្ថុ (តព័ទ្ធព័រមុន)**

**២១.៤ ហានិភ័យទីផ្សារ (តព័ទ្ធព័រមុន)**

(ខ) ហានិភ័យលើអត្រាការប្រាក់ (តព័ទ្ធព័រមុន)

	ត្រឹម 1 ខែ	1 – 3 ខែ	4 – 6 ខែ	7 – 12 ខែ	1 – 5 ខែ	លើសពី 5 ឆ្នាំ	គ្មានការប្រាក់	សរុប	អត្រាការប្រាក់
	ខ្មែរពាន់រៀល	ខ្មែរពាន់រៀល	ខ្មែរពាន់រៀល	ខ្មែរពាន់រៀល	ខ្មែរពាន់រៀល	ខ្មែរពាន់រៀល	ខ្មែរពាន់រៀល	ខ្មែរពាន់រៀល	ភាគរយ
<b>ទ្រព្យសកម្ម</b>									
សាច់ប្រាក់ក្នុងដៃ	-	-	-	-	-	-	3,956,878	3,956,878	-
សមតុល្យជាមួយធនាគារជាតិនៃកម្ពុជា	56,190	-	-	-	-	-	-	56,190	-
ឥណទាន និង បុរេប្រទានចំពោះអតិថិជន៖									
- ប្រាក់ដើម	-	-	-	606,034	1,534,242	78,904	-	2,219,180	6.5 - 18
- សំវិធានធន	-	-	-	-	-	-	(22,193)	(22,193)	-
ប្រាក់បញ្ញើតាមច្បាប់	-	-	-	-	-	407,500	-	407,500	0.2 – 0.3
ទ្រព្យសកម្មផ្សេងទៀត	-	-	-	-	-	-	35,510	35,510	-
<b>ទ្រព្យសកម្មសរុប</b>	<b>56,190</b>	<b>-</b>	<b>-</b>	<b>606,034</b>	<b>1,534,242</b>	<b>486,404</b>	<b>3,970,195</b>	<b>6,651,957</b>	
<b>បំណុលសកម្ម</b>									
បំណុលផ្សេងទៀត	-	-	-	-	-	-	103,032	103,032	-
<b>បំណុលសកម្មសរុប</b>	<b>-</b>	<b>-</b>	<b>-</b>	<b>-</b>	<b>-</b>	<b>-</b>	<b>103,032</b>	<b>103,032</b>	
<b>លំអៀងការប្រាក់ដទៃយិតភាព 2019</b>	<b>56,190</b>	<b>-</b>	<b>-</b>	<b>606,034</b>	<b>1,534,242</b>	<b>486,404</b>	<b>4,073,227</b>	<b>6,756,097</b>	

**គ្រឹះស្ថានមីក្រូហិរញ្ញវត្ថុ ភីស៊ី ឌីវេនឡូបម៉ូន ម.ក**

(បង្កើតក្នុងព្រះរាជាណាចក្រកម្ពុជា)

(លេខចុះបញ្ជីក្រុមហ៊ុន: 00024896)

**កំណត់សំគាល់លើរបាយការណ៍ហិរញ្ញវត្ថុ**

សំរាប់ការិយបរិច្ឆេទបញ្ចប់ថ្ងៃទី ៣១ ខែ ធ្នូ ឆ្នាំ ២០១៩

**២១. ឧបករណ៍ហិរញ្ញវត្ថុ (តពីទំព័រមុន)**

**២១.៤ ហានិភ័យទីផ្សារ (តពីទំព័រមុន)**

(ខ) ហានិភ័យលើអត្រាការប្រាក់ (តពីទំព័រមុន)

	ក្រើម 1 ខែ	1 – 3 ខែ	4 – 6 ខែ	7 – 12 ខែ	1 – 5 ខែ	លើសពី 5 ឆ្នាំ	គ្មានការប្រាក់	សរុប	អត្រាការប្រាក់
	ខ្មែរពាន់រៀល	ខ្មែរពាន់រៀល	ខ្មែរពាន់រៀល	ខ្មែរពាន់រៀល	ខ្មែរពាន់រៀល	ខ្មែរពាន់រៀល	ខ្មែរពាន់រៀល	ខ្មែរពាន់រៀល	ភាគរយ
<b>ទ្រព្យសកម្ម</b>									
សាច់ប្រាក់ក្នុងដៃ	-	-	-	-	-	-	4,825,558	4,825,558	-
សមតុល្យជាមួយធនាគារជាតិនៃកម្ពុជា	93,057	-	-	-	-	-	-	93,057	-
ឥណទាននិងបុរេប្រទានចំពោះអតិថិជន៖									
- ប្រាក់ដើម	-	-	-	255,059	1,292,470	-	-	1,547,528	9.6-18
- សំវិធានធន	-	-	-	-	-	-	(15,477)	(15,477)	-
ប្រាក់បញ្ញើតាមច្បាប់	-	-	-	-	-	401,800	-	401,800	0.48
ទ្រព្យសកម្មផ្សេងទៀត	-	-	-	-	-	-	30,236	30,236	-
<b>ទ្រព្យសកម្មសរុប</b>	<b>93,057</b>	<b>-</b>	<b>-</b>	<b>255,059</b>	<b>1,292,470</b>	<b>401,800</b>	<b>4,840,317</b>	<b>6,882,702</b>	
<b>បំណុលសកម្ម</b>									
បំណុលផ្សេងទៀត	-	-	-	-	-	-	94,857	94,857	-
<b>បំណុលសកម្មសរុប</b>	<b>-</b>	<b>-</b>	<b>-</b>	<b>-</b>	<b>-</b>	<b>-</b>	<b>94,857</b>	<b>94,857</b>	<b>-</b>
<b>លំអៀងការប្រាក់ដទៃយឺតភាព 2018</b>	<b>93,057</b>	<b>-</b>	<b>-</b>	<b>255,059</b>	<b>1,292,470</b>	<b>401,800</b>	<b>4,935,174</b>	<b>6,977,559</b>	

**គ្រឹះស្ថានមីក្រូហិរញ្ញវត្ថុ ភីស៊ី ឌីវេនឡូបម៉ូន ប.ក**

(បង្កើតក្នុងព្រះរាជាណាចក្រកម្ពុជា)

(លេខចុះបញ្ជីក្រុមហ៊ុន: 00024896)

**កំណត់សំគាល់លើរបាយការណ៍ហិរញ្ញវត្ថុ**

សំរាប់ការិយបរិច្ឆេទបញ្ចប់ថ្ងៃទី ៣១ ខែ ធ្នូ ឆ្នាំ ២០១៩

**២១. ឧបករណ៍ហិរញ្ញវត្ថុ (តពិទំព័រមុន)**

**២១.៥ ហានិភ័យលើសាច់ប្រាក់ងាយស្រួល**

ហានិភ័យនៃសាច់ប្រាក់ងាយស្រួលទាក់ទង នឹងសមត្ថភាពក្នុងការរក្សាទ្រព្យសកម្មងាយបង្កើនទៅជាសាច់ប្រាក់ ដើម្បីបំពេញបំណុលកាតព្វកិច្ច និងការចុះកិច្ចសន្យា នៅពេលដែលពួកគេដល់ពេលកំណត់ត្រូវបង់ ។ បម្រែបម្រួលនៃឥណទាន និងបុរេប្រទាន និង ប្រាក់បញ្ញើរបស់អតិថិជន ត្រូវបានត្រួតពិនិត្យ ហើយតម្រូវការសាច់ប្រាក់ងាយស្រួល ត្រូវបានកែសម្រួល ដើម្បីធានាភាពគ្រប់គ្រាន់នៃទ្រព្យសកម្ម ដែលងាយបង្កើនទៅជាសាច់ប្រាក់ ដើម្បីបំពេញបំណុលកាតព្វកិច្ច និងការចុះកិច្ចសន្យាហិរញ្ញវត្ថុ នៅពេលដែលពួកគេដល់ការកំណត់ត្រូវបង់។ ការផ្លាស់ប្តូរប្រាក់កម្ចីរបស់អតិថិជនត្រូវបានត្រួតពិនិត្យលើតម្រូវការសាច់ប្រាក់ងាយស្រួល ដើម្បីធានាបាននូវសាច់ប្រាក់ងាយស្រួលគ្រប់គ្រាន់ ដើម្បីបំពេញកាតព្វកិច្ចហិរញ្ញវត្ថុរបស់ខ្លួននិងនៅពេលដែលពួកគេត្រូវបង់។

(ក) ការវិភាគលើកាលកំណត់

តារាងខាងក្រោមបង្ហាញពីទម្រង់កាលកំណត់ នៃបំណុលហិរញ្ញវត្ថុនៅចុងការិយបរិច្ឆេទរបាយការណ៍ដោយផ្អែកលើលំហូរសាច់ប្រាក់ក្នុងកិច្ចសន្យា (រាប់បញ្ចូលទាំងការទូទាត់ការប្រាក់គណនាដោយប្រើអត្រាកិច្ចសន្យាប្រសិនបើមានការឡើងចុះខ្លាំង ដោយផ្អែកលើអត្រានៅ ចុងបញ្ចប់នៃរយៈពេលរបាយការណ៍) :

	អត្រាមធ្យម ការប្រាក់	កិច្ចសន្យាមិនរាប់ បញ្ចូលក្នុងលំ				
		ចំនួនយោង % ដុល្លារអាមេរិក	ហូរសាច់ប្រាក់ ដុល្លារអាមេរិក	រយៈពេល១ ឆ្នាំ ដុល្លារអាមេរិក	១ - ៥ ឆ្នាំ ដុល្លារអាមេរិក	លើសពី៥ ឆ្នាំ ដុល្លារអាមេរិក
<b>2019</b>						
បំណុលហិរញ្ញវត្ថុដែល						
មិនមែនជានិស្សន្ទវត្ថុ						
បំណុលផ្សេងទៀត	គ្មាន	25,284	25,284	25,284	-	-
<b>2018</b>						
បំណុលផ្សេងទៀត	គ្មាន	23,608	23,608	23,608	-	-

**គ្រឹះស្ថានមីក្រូហិរញ្ញវត្ថុ ភីស៊ី ឌីវេនឡូបម៉ិន ប.ក**

(បង្កើតក្នុងព្រះរាជាណាចក្រកម្ពុជា)

(លេខចុះបញ្ជីក្រុមហ៊ុន: 00024896)

**កំណត់សំគាល់លើរបាយការណ៍ហិរញ្ញវត្ថុ**

សំរាប់ការិយបរិច្ឆេទបញ្ចប់ថ្ងៃទី ៣១ ខែ ធ្នូ ឆ្នាំ ២០១៩

**២១. ឧបករណ៍ហិរញ្ញវត្ថុ (តព៌ទំព័រមុន)**

**២១.៥ ហានិភ័យលើសាច់ប្រាក់ងាយស្រួល (តព៌ទំព័រមុន)**

(ក) ការវិភាគលើកាលកំណត់ (តព៌ទំព័រមុខ)

	អក្រាមធុរ ការប្រាក់ %	កិច្ចសន្យាមិនរាប់ បញ្ចូលក្នុងលំ				
		ចំនួនយោង ខ្មែរពាន់រៀល	ហួសសាច់ប្រាក់ ខ្មែរពាន់រៀល	រយៈពេល១ ឆ្នាំ ខ្មែរពាន់រៀល	១ - ៥ ឆ្នាំ ខ្មែរពាន់រៀល	លើសពី៥ ឆ្នាំ ខ្មែរពាន់រៀល
<u>2019</u>						
<u>បំណុលហិរញ្ញវត្ថុដែល</u>						
<u>មិនមែនជានិស្សន្ទវត្ថុ</u>						
បំណុលផ្សេងទៀត	គ្មាន	103,032	103,032	103,032	-	-
<u>2018</u>						
<u>បំណុលហិរញ្ញវត្ថុដែល</u>						
<u>មិនមែនជានិស្សន្ទវត្ថុ</u>						
បំណុលផ្សេងទៀត	គ្មាន	94,857	94,857	94,857	-	-

**គ្រឹះស្ថានមីក្រូហិរញ្ញវត្ថុ ភីស៊ី ឌីវេនឡូបម៉ិន ម.ក**

(បង្កើតក្នុងព្រះរាជាណាចក្រកម្ពុជា)

(លេខចុះបញ្ជីក្រុមហ៊ុន: 00024896)

**កំណត់សំគាល់លើរបាយការណ៍ហិរញ្ញវត្ថុ**

សំរាប់ការិយបរិច្ឆេទបញ្ចប់ថ្ងៃទី ៣១ ខែ ធ្នូ ឆ្នាំ ២០១៩

**២១. ឧបករណ៍ហិរញ្ញវត្ថុ (តពិទ្ធិសុទ្ធ)**

**២១.៦ ការគ្រប់គ្រងហានិភ័យមូលធន**

(ក) ដើមទុនដែលមានបទប្បញ្ញត្តិ

គោលបំណងរបស់ក្រុមហ៊ុន ការគ្រប់គ្រងលើដើមទុនមានភាពច្បាស់លាស់ជាង "មូលធនកម្ម" នៅសំរាប់របាយការណ៍ហិរញ្ញវត្ថុ។

- ដើម្បីអនុវត្តតាមតម្រូវការដើមទុនដែលកំណត់ដោយ NBC ។
- ដើម្បីធានាដល់លទ្ធភាពអាជីវកម្មរបស់ក្រុមហ៊ុន ក្នុងផ្តល់ប្រាក់ចំណេញដល់ម្ចាស់ភាគហ៊ុន និងអត្ថប្រយោជន៍សម្រាប់ភាគីពាក់ព័ន្ធផ្សេងទៀត។
- ដើម្បីថែរក្សាមូលដ្ឋានដើមទុនដ៏រឹងមាំដើម្បីឈានដល់ការអភិវឌ្ឍអាជីវកម្ម។

ធនាគារជាតិ នៃ កម្ពុជាតម្រូវឱ្យក្រុមហ៊ុនទាំងអស់ (១) បំពេញនូវតម្រូវការដើមទុនអប្បបរមា និង (២) អនុលោមតាមតម្រូវការសោធនភាពសាច់ប្រាក់និងតម្រូវការផ្សេងទៀត។

(ខ) ការបែងចែកដើមទុន

ការបែងចែកដើមទុនរវាងប្រតិបត្តិការនិងសកម្មភាពជាក់លាក់ គឺមានទំហំធំធេងដែលជំរុញដោយការបង្កើនប្រសិទ្ធភាពនៃប្រាក់ចំណេញដែលសម្រេចបានលើដើមទុន ដែលបានបម្រុងទុក។ ចំនួនដើមទុនដែលបានបម្រុងទុកសម្រាប់ប្រតិបត្តិការ ឬសកម្មភាពនីមួយៗផ្អែកទៅលើដើមទុន ដែលមានបទប្បញ្ញត្តិ។

មិនមានការផ្លាស់ប្តូរវិធីសាស្ត្ររបស់ក្រុមហ៊ុនក្នុងការគ្រប់គ្រងដើមទុនក្នុងឆ្នាំហិរញ្ញវត្ថុទេ។

**២១.៧ ព័ត៌មានអំពីតម្លៃបច្ចុប្បន្ន**

វិធីសាស្ត្រ ដែលត្រូវបានប្រើក្នុងការកំណត់តម្លៃបច្ចុប្បន្ននៃឧបករណ៍ហិរញ្ញវត្ថុ ដែលត្រូវបានទទួលស្គាល់នៅក្នុងរបាយការណ៍ហិរញ្ញវត្ថុ ត្រូវបានបង្ហាញនៅក្នុងកំណត់ត្រារៀងៗខ្លួនទៅនឹងរបាយការណ៍ហិរញ្ញវត្ថុ។

**គ្រឹះស្ថានមីក្រូហិរញ្ញវត្ថុ ភីស៊ី ឌីវេនឡូបម៉ិន ម.ក**

(បង្កើតក្នុងព្រះរាជាណាចក្រកម្ពុជា)

(លេខចុះបញ្ជីក្រុមហ៊ុន: 00024896)

**កំណត់សំគាល់លើរបាយការណ៍ហិរញ្ញវត្ថុ**

សំរាប់ការិយបរិច្ឆេទបញ្ចប់ថ្ងៃទី ៣១ ខែ ធ្នូ ឆ្នាំ ២០១៩

**២២. ការផ្លាស់ប្តូរទៅ CIFRS សម្រាប់សហគ្រាសធុនតូច និងមធ្យម**

ដូចមានចែងនៅក្នុងកំណត់សំគាល់ទី៣ ចំពោះរបាយការណ៍ហិរញ្ញវត្ថុនេះ គឺជារបាយការណ៍ហិរញ្ញវត្ថុ ដំបូងរបស់ក្រុមហ៊ុន ដែលបានរៀបចំស្របតាមCIFRSសម្រាប់សហគ្រាសធុនតូចនិងមធ្យម។គោលការណ៍ គណនេយ្យនៅក្នុងកំណត់សំគាល់ទី៤ ចំពោះរបាយការណ៍ហិរញ្ញវត្ថុត្រូវបានអនុវត្តចំពោះព័ត៌មានហិរញ្ញវត្ថុ ទាំងអស់ ដែលមាននៅក្នុងរបាយការណ៍ហិរញ្ញវត្ថុនេះ។

ក្នុងការរៀបចំរបាយការណ៍ស្តីពីស្ថានភាពហិរញ្ញវត្ថុ តាមCIFRS សម្រាប់សហគ្រាសធុនតូចនិងមធ្យមនៅ ថ្ងៃទី១ ខែមករា ឆ្នាំ២០១៨ (កាលបរិច្ឆេទនៃការផ្លាស់ប្តូរ) មិនមានការកែសំរួលជាចាំបាច់ទៅលើសេចក្តី រាយការណ៍ពីមុន ដែលរបាយការណ៍ហិរញ្ញវត្ថុដែលបានរៀបចំស្របតាម CASឡើយ ។

**គ្រឹះស្ថានមីក្រូហិរញ្ញវត្ថុ ភីស៊ី ឌីវេនឡូបម៉ិន ម.ក**  
**ព័ត៌មានហិរញ្ញវត្ថុបន្ថែមនិងកំណត់សំគាល់ដែលតំរូវដោយធនាគារជាតិនៃកម្ពុជា**  
**(នេះមិនមែនជាផ្នែកនៃរបាយការណ៍សវនកម្មទេ)**

---



**គ្រឹះស្ថានហិរញ្ញវត្ថុ ភីស៊ី ឌីវេនឡូមឌី ម.ក**  
**ឧបសម្ព័ន្ធ ៖ ព័ត៌មានហិរញ្ញវត្ថុបន្ថែមនិងកំណត់សំគាល់ដែលតម្រូវដោយធនាគារជាតិនៃកម្ពុជា**  
**សំរាប់ការិយបរិច្ឆេទបំប៉ន ៣១ ខែ ធ្នូ ឆ្នាំ ២០១១**

**មូលនិធិផ្ទាល់សុទ្ធ**

អនុលោមទៅតាមប្រកាសរបស់ធនាគារជាតិនៃកម្ពុជាលេខ ធ.7-70047 ចុះ ថ្ងៃទី 16 ខែ កុម្ភៈ ឆ្នាំ 2000 កែតម្រូវ ដោយប្រកាសលេខ ធ.7-07-132 ចុះ ថ្ងៃទី 27 ខែ សីហា ឆ្នាំ 2007 ក្រុមហ៊ុនត្រូវរក្សា មូលនិធិផ្ទាល់ សុទ្ធយ៉ាងតិច បំផុតស្មើនឹងតម្រូវការដើមទុនអប្បបរមា។ មូលនិធិផ្ទាល់សុទ្ធរបស់ក្រុមហ៊ុននាថ្ងៃទី 31 ខែ ធ្នូ ឆ្នាំ 2019 មានតួលេខ ដូចខាងក្រោម ៖

	២០១៩	២០១៨	២០១៩	២០១៨
	ដុល្លារអាមេរិក	ដុល្លារអាមេរិក	ខ្មែរពាន់រៀល	ខ្មែរពាន់រៀល
<b>ខ្ទង់ត្រូវបូក "ក"</b>				
ដើមទុន	2,000,000	2,000,000	8,000,000	8,036,000
ទុនបំរុងដោយឡែកពីទុនបំរុងលើការវាយតម្លៃឡើងវិញ	-	-	-	-
បុព្វលាភភាគហ៊ុន	-	-	-	-
សំវិធានធនចំពោះហានិភ័យទូទៅនៃប្រតិបត្តិការធនាគារ	-	-	-	-
ចំណេញរក្សាទុកសំរាប់វិនិយោគបន្ត	-	-	-	-
ប្រាក់ចំណេញដែលបានធ្វើសវនកម្មនៃឆ្នាំហិរញ្ញវត្ថុចុង	-	-	-	-
ភាគលាភ	-	-	-	-
ខ្ទង់ផ្សេងៗទៀតដែលអនុញ្ញាតដោយធនាគារជាតិនៃកម្ពុជា	-	-	-	-
<b>សរុបខ្ទង់ត្រូវបូក "ក"</b>	2,000,000	2,000,000	8,000,000	8,036,000
<b>ខ្ទង់ត្រូវដក "ខ"</b>				
សម្រាប់ភាគទុនិក អភិបាល អ្នកគ្រប់គ្រង	-	-	-	-
• ដើមទុនមិនទាន់បង់	-	-	-	-
• ឥណទាន កម្ចី	(66,258)	-	(270,001)	-
កាន់ភាគហ៊ុនផ្ទាល់នៅតម្លៃសៀវភៅរបស់ពួកគេ	-	-	-	-
ខាតបង្គរ	(222,911)	-	(901,674)	-
ចំណាយលើការបង្កើតក្រុមហ៊ុន	-	-	-	-
ខាតដែលកំណត់តាមគ្រាក្រៅពីការខាតនាចុង	(123,567)	(222,911)	(500,694)	(895,656)
<b>សរុបខ្ទង់ត្រូវដក "ខ"</b>	(412,736)	(222,911)	(1,672,369)	(895,656)
<b>គ. មូលនិធិផ្ទាល់សុទ្ធមូលដ្ឋាន (ក-ខ)</b>	1,587,264	1,777,089	6,327,631	7,140,344
<b>ខ្ទង់ត្រូវបូក "យ"</b>				
ទុនបំរុងពីការវាយតម្លៃឡើងវិញ	-	-	-	-
អនុបំណុល	-	-	-	-
ខ្ទង់ផ្សេងៗទៀតដែលអនុញ្ញាតដោយធនាគារជាតិនៃកម្ពុជា	-	-	-	-
<b>សរុបខ្ទង់ត្រូវបូក "យ"</b>	-	-	-	-
<b>ខ្ទង់ត្រូវដក "ង"</b>				
ភាគកម្មមូលនិធិក្នុងគ្រឹះស្ថានធនាគារនិងហិរញ្ញវត្ថុនានា	-	-	-	-
ខ្ទង់ផ្សេងៗ	-	-	-	-
<b>សរុបខ្ទង់ត្រូវដក "ង"</b>	-	-	-	-
<b>ច. មូលនិធិផ្ទាល់សុទ្ធ (គ+យ-ង)</b>	1,587,264	1,777,089	6,327,631	7,140,344

**គ្រឹះស្ថានមីក្រូហិរញ្ញវត្ថុ ភីស៊ី ឌីវេនឡូបម៉ូន ម.ក**  
**ឧបសម្ព័ន្ធ ៖ ព័ត៌មានហិរញ្ញវត្ថុបន្ថែមនិងកំណត់សំគាល់ដែលតំរូវដោយធនាគារជាតិនៃកម្ពុជា**  
**សំរាប់ការិយបរិច្ឆេទចប់ថ្ងៃទី ៣១ ខែធ្នូ ឆ្នាំ២០១១**

**អនុបាតសាធនភាព**

អនុលោមទៅតាមប្រកាសរបស់ធនាគារជាតិនៃកម្ពុជាលេខ ធ.៧-០០-០៦ ចុះ ថ្ងៃទី ១១ ខែ មករា ឆ្នាំ ២០០០ កែតម្រូវ ដោយប្រកាសលេខ ធ.៧-០៧-១៣៣ ចុះ ថ្ងៃទី ២៧ ខែ សីហា ឆ្នាំ ២០០៧ គ្រឹះស្ថានមីក្រូហិរញ្ញវត្ថុទាំងអស់ត្រូវពិនិត្យជាអចិន្ត្រៃយ៍នូវអនុបាតសាធនភាពរបស់ខ្លួនអោយបានសមស្រប ពោលគឺអនុបាតសាធនភាពរវាងមូលនិធិផ្ទាល់សុទ្ធ និង ហានិភ័យឥណទានសរុបមិនត្រូវតិចជាង 15% ឡើយ។ នាថ្ងៃទី ៣១ ខែ ធ្នូ ឆ្នាំ ២០១១ អនុបាតសាធនភាព របស់ក្រុមហ៊ុន គឺមានចំនួន 300.73%។

		២០១៩	២០១៨	២០១៩	២០១៨
		ដុល្លារអាមេរិក	ដុល្លារអាមេរិក	ខ្មែរពាន់រៀល	ខ្មែរពាន់រៀល
<b>ភាគយកនៃអនុបាត</b>	ភាគ				
<b>ក. មូលនិធិផ្ទាល់សុទ្ធនាថ្ងៃទី ៣១ ខែ ធ្នូ ឆ្នាំ ២០១១</b>	រយផ្ទឹង	1,587,264	1,777,089	6,327,631	7,140,344
<b>ភាគបែងនៃអនុបាត</b>					
សាច់ប្រាក់	0%	-	-	-	-
មាស	0%	-	-	-	-
ប្រាក់បញ្ញើនៅធនាគារជាតិនៃកម្ពុជា	0%	-	-	-	-
ទ្រព្យសកម្មដែលមានរូបបញ្ជាក់ជាប្រាក់បញ្ញើនៅធនាគារ	0%	-	-	-	-
ឥណទេយ្យលើស្ថាប័នមានចំណាត់ថ្នាក់ពី AAA ទៅ AA-	0%	-	-	-	-
ឥណទេយ្យលើស្ថាប័នមានចំណាត់ថ្នាក់ពី A+ ទៅ A-	20%	-	-	-	-
ឥណទេយ្យលើធនាគារមានចំណាត់ថ្នាក់ពី AAA ទៅ AA-	20%	-	-	-	-
ឥណទេយ្យលើស្ថាប័នមានចំណាត់ថ្នាក់ពី BBB+ ទៅ	50%	-	-	-	-
ឥណទេយ្យលើធនាគារមានចំណាត់ថ្នាក់ពី A+ ទៅ A-	50%	-	-	-	-
ទ្រព្យសកម្មដទៃទៀត	100%	527,808	476,602	2,150,818	1,914,987
ខ្ទង់ក្រៅតារាងតុល្យការ	0%	-	-	-	-
<b>ខ.សរុបហានិភ័យសមតា</b>		527,808	476,602	2,150,818	1,914,987
<b>អនុបាតសាធនភាព (ក/ខ)</b>		300.73%	372.87%	300.73%	372.87%

**គ្រឹះស្ថានមីក្រូហិរញ្ញវត្ថុ ភីស៊ី ឌីវេនឡូមឌី ម.ក**  
**ឧបសម្ព័ន្ធ ៖ ព័ត៌មានហិរញ្ញវត្ថុបន្ថែមនិងកំណត់សំគាល់ដែលតម្រូវដោយធនាគារជាតិនៃកម្ពុជា**  
**សំរាប់ការិយបរិច្ឆេទចប់ថ្ងៃទី ៣១ ខែធ្នូ ឆ្នាំ២០១១**  
**អនុបាតសាច់ប្រាក់ងាយស្រួល**

អនុលោមទៅតាមប្រកាសរបស់ធនាគារជាតិ នៃកម្ពុជាលេខ ធ.០៧-០០-១៤៨ ចុះ ថ្ងៃទី ២៥ ខែ កុម្ភៈ ឆ្នាំ ២០០២ គ្រឹះស្ថាន មីក្រូហិរញ្ញវត្ថុមានអាជ្ញាប័ណ្ណគប្បីរក្សាអនុបាតសាច់ប្រាក់ងាយស្រួលយ៉ាងហោចណាស់ ១០០%គ្រប់ពេលវេលា ។ គិតត្រឹមថ្ងៃ ៣១ ខែធ្នូ ឆ្នាំ ២០១១ អនុបាតសាច់ប្រាក់ងាយស្រួលរបស់ក្រុមហ៊ុនពុំមានសមតុល្យ ទេដោយសារតែមិនមាន សមតុល្យសន្សំ ដោយស្ម័គ្រចិត្ត។

	២០១៩	២០១៨	២០១៩	២០១៨
	ដុល្លារអាមេរិក	ដុល្លារអាមេរិក	ខ្មែរពាន់រៀល	ខ្មែរពាន់រៀល
<b>I. ភាគយកនៃអនុបាត: ទ្រព្យសកម្មសន្ធិសីយ</b>				
1. សមតុល្យរតនាគា				
- ធាតុឥណទាន				
សាច់ប្រាក់ក្នុងដៃ	971,013	1,200,985	3,956,878	4,825,558
ប្រាក់បញ្ញើនៅធនាគារជាតិនៃកម្ពុជា (មិនរួមបញ្ចូលប្រាក់បញ្ញើរតម្រូវតាមច្បាប់ និងទុនបំរុង)	13,789	23,160	56,190	93,057
ប្រាក់បញ្ញើនៅធនាគារផ្សេងៗ	-	-	-	-
សមតុល្យនៅភ្នាក់ងារផ្សេងៗ	-	-	-	-
ប្រាក់កម្ចីផ្តល់ដល់ធនាគារ និង គ្រឹះស្ថានហិរញ្ញវត្ថុដែលមានរយៈពេលនៅសល់ មិនលើសពី១ខែ	-	-	-	-
ប្រាក់កម្ចីផ្តល់ដល់អតិថិជនដែលមានរយៈពេលនៅសល់ មិនលើសពី១ខែ	-	-	-	-
	984,802	1,224,145	4,013,068	4,918,615
<b>ដក:</b>				
- ធាតុឥណទាន				
សមតុល្យឥណទានជាមួយធនាគារជាតិនៃកម្ពុជា ធនាគារ ឬ គ្រឹះស្ថានហិរញ្ញវត្ថុ	-	-	-	-
កម្ចីឥណទានជាតិនៃកម្ពុជា និង ធនាគារដែលមានរយៈពេលនៅសល់ មិនលើសពី១ខែ	-	-	-	-
	984,802	1,224,145	4,013,068	4,918,615
<b>សាច់ប្រាក់ងាយស្រួលសុទ្ធ</b>	<b>984,802</b>	<b>1,224,145</b>	<b>4,013,068</b>	<b>4,918,615</b>
2. កម្ចីមានអាយុមិនលើសពីមួយខែ(មិនបញ្ចូលកម្ចីដែលគ្មានកាលកំណត់)	-	-	-	-
3. បណ្តុំរតនាគាមានអាយុមិនលើសពីមួយខែ	-	-	-	-
<b>ភាគយកសរុប (ក)</b>	<b>984,802</b>	<b>1,224,145</b>	<b>4,013,068</b>	<b>4,918,615</b>
<b>II. ភាគបែង-ចំនួនប្រាក់បញ្ញើដែលបានកែសម្រួល (ខ)</b>				
ប្រាក់សន្សំដោយស្ម័គ្រចិត្ត 25%	-	-	-	-
<b>III. អនុបាតសាច់ប្រាក់ងាយស្រួល (ក/ខ)</b>				
			មិនមាន	

**គ្រឹះស្ថានមីក្រូហិរញ្ញវត្ថុ ភីស៊ី ឌីវេនឡូបម៉ិន ម.ក**  
**ឧបសម្ព័ន្ធ ៖ ព័ត៌មានហិរញ្ញវត្ថុបន្ថែមនិងកំណត់សំគាល់ដែលតម្រូវដោយធនាគារជាតិនៃកម្ពុជា**  
**សំរាប់ការិយបរិច្ឆេទចប់ថ្ងៃទី ៣១ ខែធ្នូ ឆ្នាំ២០១១**  
**ចំណាត់ថ្នាក់ឥណទាននិងសំវិធានធនសំរាប់ឥណទាន**

នាថ្ងៃទី 31 ខែ ធ្នូ ឆ្នាំ 2019	ឥណទានដុល	សំវិធានធន	បទដ្ឋានរបស់ធនាគារ ជាតិ
	ដុល្លារអាមេរិក	%	ដុល្លារអាមេរិក
១. ឥណទានអាយុក្រោម១ឆ្នាំ			
ស្តង់ដារ	148,720,	1%	1,487
ឃ្នាំមើល	-	3%	-
ក្រោមស្តង់ដារ	-	20%	-
ជាប់សង្ស័យ	-	50%	-
បាត់បង់	-	100%	-
<b>ក</b>	<b>148,720</b>		<b>1,487</b>
បំលែងជាខ្មែរពាន់រៀល	606,034		6,068
២. ឥណទានអាយុលើស១ឆ្នាំ			
ស្តង់ដារ	395,864	1%	3,957
ឃ្នាំមើល	-	3%	-
ក្រោមស្តង់ដារ	-	20%	-
ជាប់សង្ស័យ	-	50%	-
បាត់បង់	-	100%	-
<b>ខ</b>	<b>395,864</b>		<b>3,957</b>
បំលែងជាខ្មែរពាន់រៀល	1,613,146		16,125
សរុបរួម	<b>544,584</b>		<b>5,446</b>
<b>ក+ខ</b>			
បំលែងជាខ្មែរពាន់រៀល	2,219,180		22,193

**គ្រឹះស្ថានមីក្រូហិរញ្ញវត្ថុ ភីស៊ី ឌីវេនឡូបម៉ូន ម.ក**  
**ឧបសម្ព័ន្ធ ៖ ព័ត៌មានហិរញ្ញវត្ថុបន្ថែមនិងកំណត់សំគាល់ដែលតម្រូវដោយធនាគារជាតិនៃកម្ពុជា**  
**សំរាប់ការិយបរិច្ឆេទបំប៉ន ៣១ ខែធ្នូ ឆ្នាំ២០១១**  
**ការគណនាស្ថានភាពចំហសុទ្ធនៃរូបិយប័ណ្ណ**

អនុលោមទៅតាមប្រកាសរបស់ធនាគារជាតិ នៃ កម្ពុជាលេខ ធ134-07-7. ចុះថ្ងៃទី 27 ខែសីហា ឆ្នាំ2007  
 គ្រឹះស្ថាន

មីក្រូហិរញ្ញវត្ថុត្រូវរក្សាទុកគណនេយ្យកម្មប្រតិបត្តិការ រូបិយប័ណ្ណបរទេសមិនអោយលើសពី២០% នៃមូលនិធិ  
 ផ្ទាល់សុទ្ធរបស់ក្រុមហ៊ុនដូចតទៅ៖

រូបិយប័ណ្ណ	ខ្ទង់ផ្សេងៗទៀតបន្ទាប់ពីដកចេញសំវិធានធន		ស្ថានភាពរូបិយប័ណ្ណចំហសុទ្ធ	រូបិយប័ណ្ណចំហសុទ្ធ/មូលនិធិផ្ទាល់សុទ្ធ (%)	កំរិតកំណត់ (%)	ភាពលើស (%)
	១	២	៣			
	ទ្រព្យសកម្ម	បំណុលនិងមូលធន	+(វែង) ឬ - (ខ្លី)			
	+	-	(១+២)			
ប្រាក់ដុល្លារអាមេរិក	1,591,012	(1,678,868)	(87,856)	5.54%	20%	គ្មាន
ប្រាក់រៀល	87,856	-	87,856	5.54%	20%	គ្មាន
<b>សរុប</b>	<b>1,678,868</b>	<b>1,678,868</b>	<b>-</b>			

**មូលនិធិសុទ្ធ ៖ 1,587,264 ដុល្លារអាមេរិក**